時事新報

中華民國十八年十二月廿四日(星期二)
今日本報計三大張 傳入三分八厘
第七千九百卅七號

中華郵政特准掛號認為新聞紙類之報
立案執照 總發行所 包裹 特別 優待 郵送

上海山東路一六二號
電報掛號 六六九○

訂報室電話 九三六○一
編輯部電話 一二六三五
營業部電話 一一七八六

定報價目

國內中國	郵匯各國
每一月 一元一角	每一月 二元六角
三個月 三元二角	三個月 七元七角
六個月 六元二角	六個月 十五元三角
全年 十一元	全年 三十元

新疆蒙古 每月一元二角 日本朝鮮 角 國內同

廣告價目

報名下	
特別短行	每天十二元
特別長行	四十字元
一等短行	廿七字 七角
一等長行	每行一元五角
二等長行	每行一元
二等短行	四十字 九角
二等短行	十七字 三角
三等短行	廿七字 二角五

上海開明書店發行

豫約募集 十八年十二月底截止

趙景深譯

柴霍甫短篇傑作集

「這實在是眞珠一般的文字,在我們裏面像陀斯妥夫斯基,都格涅夫,岡却洛夫和我,到底都寫不出這樣的東西來的。」——托爾斯泰——

內容樣本 函索即寄

郵票四角 國內四分 國外一角四分

世界大文豪托爾斯泰的歎服

世界大文豪托爾斯泰,是持嚴格的批評論的人。他對於全世界著名的文豪,如莎士比亞,如莫泊桑,如易卜生,都駁擊得體無完膚。獨對於和他同國並世的柴霍甫發這樣熱烈讚歎的話,自己認為不及。我們對於這位希世的作家是應該怎樣的崇拜呢?

他不過是寫眞師的藝術家麼

托爾斯泰同時又加以貶詞說『他不過是一個寫眞師』在用了傳教態度來做小說的托爾斯泰說這話是應該的,然而他的作品,我們處處可以看到嘻笑之中有涕淚,譏刺之中有同情,從溫犀禹鼎的筆端時時流露我佛如來的慈悲,他祗是寫眞師麼?

革命文學家阿志跋綏夫之師

用血和鐵作成了小說的阿志跋綏夫,是被認為世界偉大的革命文學家的。他便是受柴霍甫的影響最多的一人。他把柴霍甫比為雜卉叢草中巍然高峙的喬木,覺得自己是太渺小了!他確是濕藉了柴霍甫所解剖的俄羅斯來作成他的革命文學的。

中國人正需要着一個柴霍甫

卑惡陋劣的中國人,正和柴霍甫當時的俄國人彷彿。我們看了他的作品,覺得他所描寫的都是我們日常接觸着的人魑魅魍魎,一個個都從他的明鏡裏活跳出來。我們正需要着一個善於解剖中國人的性格的柴霍甫,他已經替我們仔細地解剖了!

趙景深先生兩年以來的努力

趙景深先生是柴霍甫的愛好者,他抱着介紹整個的柴霍甫的宏願,費了整兩年的時間,謝絕一切學校的聘請,專事翻譯柴霍甫的作品,參攷十幾種的本子,譯成了柴霍甫的短篇傑作一百六十三篇。像這樣鉅大的工作,在中國還是破天荒第一次呢!

八册堂皇典雅精美的製本

本店對於如許偉大的事業,當然不敢稍存苟且疏忽的態度,對於印刷紙張裝訂,沒一件不煞費苦心。選上等道林紙精印,分裝八厚册,每册三百數十頁。特請錢君匋先生設計裝幀,用蠶綢面燙印金字。像這樣堂皇典雅精美的裝本,可稱出版界的光榮。

本書目錄

第一册 香檳酒
第二册 女人的王國
第三册 黑衣僧
第四册 快樂的結局
第五册 孩子們
第六册 妖婦
第七册 審判
第八册 老年

全書二千五百餘頁插圖三十二幅分裝八厚册囊綢面金字實售每部八元預約六元十九年一月底止預約截止同時先出一二兩册全書四月內出齊

上海華法銀公司儲蓄部廣告

本公司辦理甲種定期儲蓄准於十九年一月四日即廢歷臘月初五日一分等揭曉特此通告

THE LI SAO
An Elegy on Encountering Sorrows

英漢對照 離騷

硬布面 大六開本 二百二十八頁
定價三元 郵費五分

林文慶譯

屈子離騷為中國文學上不朽之作,茲由廈門大學校長林文慶博士竭多年之心力,譯成英文韻語,與原文對照排印。不特可供本國學者參求中西韻文在可能範圍內的溝通的練習,且使西方讀者亦得有鑑賞此偉大作品的機會。譯者(?)並作「懷屈子」英文詩一首刊於正文之前,另撰譯辨離騷、離騷的歷史背境、屈原傳、離騷與楚辭在中國文學史上的地位、離騷與賦之性質、草木名釋、人名地名釋註諸篇,附印於正文前後,以資參考。編首更有英國漢文學者 Giles 教授及印度大詩人太戈爾的序文,贊許譯者工作的成功,尤足為本書生色。

商務印書館出版

百齡機

服後三步效驗

第一步(約七天) 大便爽利 飯量增加 精神煥發 夜眠安適

第二步(約半月) 面色紅潤 手腳輕鬆 腦力充足 筋骨有力

第三步(約一月) 血充氣足 乾道振奮 髓滿精厚 腰背有力

上海白克路派克路口 九福公司總發行

九福乳白魚肝油

鱉魚肝油之功效,舉世皆知。魚肝油中,以乳白為上品。今尤以九福乳白魚肝油為最上上品。係用動物標定,什各種同樣製劑之上。

功用

(一)九福乳白魚肝油,維太命含量最多,味美易服。
(二)九福乳白魚肝油,化學上手續最完善,且易消化,見效迅速。
(三)九福乳白魚肝油,充分乳化,永不致分離或併塊。
(四)九福乳白魚肝油,絕對不含碱質。
(五)九福乳白魚肝油,效力永久不變,人人宜服,四時宜服。

助發育,健胃腸,補肺氣,強筋骨,促進鈣質正常之新陳代謝,增益人身抵抗傳染之能力。孕婦、乳母、長成兒童、發育男女,尤宜常服。

▲每瓶裝足十七兩,定價一元八角 ▲各埠中法中西及各藥房均有出售

上海白克路十四號 九福公司發行

中法藥房冬季大廉價大贈品展期廿一天

國歷十二月念二日起 本埠四分號同例

上海金業交易所股份有限公司第十六屆股東常會通告

本公司定於民國十九年一月十九日(即陰歷己巳年十二月二十日)下午二句鐘在本公司市場內開第十六屆股東常會,除報告本屆營業狀況外,並照章改選理事及監察人。凡我股東請於一月八日起至十八日止,每日上午十時至下午四時,持股票至本公司股務處領取入場券,至開會日憑入場券領取議決票暨選舉票。其通知書一項因多數股東查無住址,援例省略,以歸簡便。再本公司股票自十八年十二月十八日起暫停過戶,俟開股東會後再行繼續辦理。特此通告

中華洋行 快鏡擧行冬至三十天 藥品材料汎大減價

自十二月一號起三十日止,一年一度,酬答諸君賜顧之雅意,機會難逢,幸勿錯過。

總行南京路中虹廟對門 分行吳淞路十號內地會北 同啓

上海大利商業儲蓄銀公司儲蓄部通告

乙種定期還本儲蓄證准後天揭曉,風雨不更。

甲種儲蓄證十二月初二日揭曉

上海律師公會召集十九年度春季定期總會通告

本會茲定於十九年一月二日星期四下午一時在貝勒路五七二號本公會召集春季定期總會,並改選職員,屆時務請各會員撥冗蒞會,至為盼企。除函達外,先此登報通告

中華會計專修學校 日校 夜校 函授 遷移並招生通告

本校原設有日校夜校函校三部,茲因學者紛紛要求起見,特將日夜二部遷移至新閘路九八號洋房,佈置一新,擴充學額。[illegible]

名額滿截止 新閘路九十八號

贊助人 趙晉卿 李銘 袁履登 何世楨 諸民誼 虞洽卿 等

校長 會計師沈立人

東亞大學 理學院及教育學院 新遷校址暨添設通啟

本校鑒於社會需要,已由校董會議決,准於十九年春除原有文法兩學院外,添設教育理學院,暫分數學、物理、化學、教育行政、心理學等系。[illegible] 校址狹小,不敷擴充,現已覓定法租界聖母院路六十八號為本大學新校址,即日遷移。

校長 江世義 啓

國立中央大學商學院招生

本院招收一年級下學期轉學生。(一)資格:高中畢業或大學肄業一學期者得應考。(二)考試科目:國文、英文、數學、理化等。[illegible] 報名日期 [illegible] 院址上海霞飛路八三四號。

私立東吳大學文理學院招考插班生

本院在蘇州天賜莊,報名手續先向本學院處函索報名單(附告)。

(資格)高中畢業或在國內著名大學肄業一年以上者。

[illegible]

上海春泥書局最新出版

海洋文藝社叢書之一 獄中的玫瑰 丁丁著 實價六角

[illegible]

中央大學春泥社叢書之一 灰娘

[illegible]

夏楚著 夫人之由來 實價四角五分

[illegible]

朱文輝作 戀叛 每冊二角五分

[illegible]

丙寅樂團叢書之一 快樂之鄉 每冊實價二角

海洋文藝社叢書之一 紅橋集 曹雪松著 不日出版

春泥書店發行 上海北站界路慶長里

▲本埠分售處 四馬路 北新書局 泰東書局 現代書局 光華書局 新文化書社 現代書局 大東書局 新月書店 國民書局 等

上海國貨工廠聯合會暨常務委員陸星庄等道歉

[illegible]

降格之自覺

日前考試院院長戴季陶氏對新聞記者之談話有云、院長一席、本人實覺才不勝任、將來成立之後、本人即當請中央另覓適當人選、本人自況、祇能做一新聞記者或機關祕書、不宜久佔高位、以自誤誤國、以吾人近年閱世所得、於戴氏降格自覺之言、實不禁重有感也、

近代國家政治上之人物、以避免責任爲可恥、以爭奪權位爲可恥、尤以能力與權位之不相稱爲奇辱、故西方之政治家、當其初起之時、惟於自己識力上加功、而並不孜孜以權位之獵取爲念、其在吾國、全部人生哲學中、本少言權利、即在歷朝之法典上、亦每於權利一層、闕而不備、「士不可以不宏毅、任重而道遠」、「不患人之不己知、患其不能也」、此種人生之規範、不惟社會間奉爲圭臬、即在政治上亦無不依爲信條、故語政治家之風格、東西成分上本無甚遠之距離、一國政治之隆替、法制而外、有待於此種精神條件之養成者、關係實非淺尠、夫精神條件之養成、雖仍得藉法制之力以節翦之、然若干先覺者現實之榜樣、精神之感召、其影響有非意料所得計及、由斯而談吾國今日之政習與士風、益感戴氏所言、其効力實未可以等閒觀也、

今日吾國政習士風之弊、爲從來所未有、然其弊之最大者、莫如權勢欲之橫流、與責任能力欲之銳減、智識聰明之士、稍具智勇辯力、即以小事爲不屑爲、恥微秩爲不足居、必得一「長」而後快意焉、其能力是否可以舉一「長」之任、則固不問也、其良心上願否完全負一「長」之責、則又不問也、能力責任、完全置之不顧、而惟孜孜以權位之大小爲念、得之則喜、不得則怨、由怨望而自趨於墮落、若告以滔滔者、天下皆是也、此類人物、蓋佔今日青年之大多數、青年以外、則有中年階級、自恃其過去之經歷、已成之背景、以爲在過去既已領袖矣、則自今以往、非領袖不足與有爲也、昔居主席者、今日而不爲主席、則人類之奇恥大辱、莫此若也、昔日居某「長」者、今日而不得一「長」、則自喬木而遷於幽谷也、然彼其過去經歷之成績究竟如何、所謂身居主席或某「長」任內之事業、究竟有無誇耀之價値、則不暇問也、嗚呼、此亡國之心理也、此亡國之心理而竟潛入於社會之各層、此國運之挽救、所以未易言也、近一年來、國家多事、變亂起伏、迄無定時、然吾人每當世事紛更之時、冷服以觀、彼激昂慷慨、淋漓陳詞者、其底蘊之究竟、大率爲個人權位欲者十常七八而眞眞棄私爲公者實居少數耳、此吾國十數年來政治上踸多變故、而其結果終等於換湯不換藥耳、人苦不自知、不自知而又不樂於求知、其爲絕症、又豈待言、其實以今日社會生活之複雜、又丁國家草創、新舊過渡時代、吾國社會各層之能力與職位相稱者、究得幾人、若舉滔滔皆是之一語以爲掩塞、夫復何言、若眞欲求全社會長足之進步、各事業之充實與健全、則依今社會各種職業之性質、參度其在位者之能力與經驗、自非各降若干等不爲功、姑以教育言之、則今日所謂大學教授者、非降級而爲中學或小學之教師不可、中學之敎師又非降而爲小學之敎師不可、若依戴季陶氏所言、身居院長者降而爲祕書、則今之祕書與科長、自應降而爲科員辦事員、政治上如是、社會上亦然、能如是、爲職位與能力方得相稱、而後遠大之成績可期、全國之聰明才智、果人人能有此自覺、則社會自能安定而事實自有成効、此有待於法制之規定、考試銓叙法之厲行、要爲養成此種觀象之要道、而尤在在位者之以身作則、盡力提倡也、

本報提要

民國十八年十二月念四日

▲何成濬今日北上赴石家莊不往太原

▲中俄會議地點我方主張在哈爾濱俄方主在莫斯科張學良電告預備會議只議時地問題但俄方宣傳伯力會議已決定各項

要目

▲國際列車因海拉爾有蒙黨擾亂駛回哈埠

▲海拉爾問題蘇聯主張援助蒙青年黨者佔優勢伯力中俄預備會議俄方不允西線撤兵

▲改組滬院會議各國代表

▲仍藉口請示尙無結果改今日午後再繼續開會、

▲陳濟棠電告黃紹雄十八日在桂平斃命

▲楊兆泰謂趙戴文年底起程來京

▲府令嘉獎在粵海陸空軍各將士

▲方本仁到晉謁閻對制止反動已商有辦法晉軍紛紛出動討唐

▲張之江託邵力子呈蔣一函商石友三悔罪辦法

▲吳稚暉念一日抵平謂時局可樂觀汪已赴海防

▲利昌輪在港沉沒死二百餘人生還僅二人日輪龍神丸在黃埔追逐

▲埃及選舉結果國民黨大獲勝利

▲印督遇炸無恙

▲日政友會堀切善兵衛當選爲衆議院議長議會解散期擬在休會後

▲臨時法院對美領事干涉審判事件將嚴厲對付

▲吳淞輪船恢復夜航

▲南股票交易所結帳投機失敗者數千人

中俄會議地點尚未定

我方主張在哈爾濱俄方主在莫斯科
張學良電告預備會議只議時地問題
但俄方宣傳稱一切議題已大致商定

▲本報念三南京電 外交界消息、(一)中俄預備會自蔡運升本月赴伯力、與俄商正式會議日期、定在本月以內、雙方業已同意、惟地點我方主張在哈、俄方主張在莫斯科、尙在爭執中、外傳已定哈爾濱、非事實、又栢林傳來莫斯科消息、謂中俄正式會議定一月念五在莫斯科舉行、亦係俄方所造空氣、(二)外傳預備會議中有種種提議難解決、及蔡李在返瀋途中、新俄局長蒞哈履新等事、均係某國思乘機破壞、故放厥詞、不足憑信、(三)外傳中俄正式會議代表、已定蔡正莫(德惠)副、亦係臆測、將來代表或屬蔡莫、但正副尙未決定、必於正式會議地點日期決定後、方可正式明令發表、

▲本報念三瀋陽電 張學良電南京外交部長文云、王部長儒堂兄勳鑒、巧(十八日)國聞社宣稱京方認蔡運升使命重大、因東路重要問題、均須在預備會議正式會議僅簽訂而已、俄要求前局長任理事、東北未拒絕、外部因故不能有所注張等語、查預備會之範圍、僅在商議正式會議之日期地點、及履行先決條件之方法等項、並無決定重要問題之權、至俄要求前局長任理事一節、並無其事、此項交涉、悉奉承中央辦理、我兄尤殷維護、恐淆聽聞、特此奉達、張學良馬(念一日)、

▲國民新聞社念二日莫斯科電 蘇俄外交委員今日宣稱、俄代表西莫諾夫斯基已與中國代表蔡運陞在伯力簽訂議定書、兩國立即釋爭、言定一月念五日在莫斯科正式開議、並規定東路立卽恢復、兩國共管、俄兵在實際的可能上儘速退出滿洲里、彼此釋放所俘軍民、重開俄國與東三省境內各領事館、俄方推薦魯特爲東路俄局長、第尼蘇夫爲幫辦以代原任之也沙諾夫與費斯蒙兩氏、東三省方面並允對於逗留邊境攻擊蘇俄之白俄軍隊解除武裝、將其領袖組織此項軍隊者驅逐出境、(編者按路透念二日倫敦電亦有此項消息完全相同)

▲本報念三北平電 德使館息、中俄伯力直接談判後、德已表示不問、各國政府盼望中俄復交、乃是國際上道義之言、幷非有所希冀、聞俄方亦並不急於復交、因中俄接境之新疆東三省蒙古、與俄未肯斷交、徵聞蔡代表在伯力所難允者、護路權及撤兵與此次事端之責任問題、似俄方不欲付之最後討論、要求先決大綱、蔡與東省政委、正請示中、眞相僅此云、(本報念三瀋陽電)梁忠甲聞已在伯力、可望隨蔡運升偕回、

趙戴文年底回京

內部擬派員視察各地自治
關於民食問題已擬具體案
—楊兆泰之談話—

▲本報念三南京電 內政部長楊兆泰談話、(一)趙戴文年底起程來京、(二)該部擬分別派員視察各地自治、(三)民食委員會定二十七日開第二次會、內部所主管該會事項、(甲)興辦水利、(乙)調節糧食、(丙)禁止不正當之消耗、(丁)積穀、(戊)禁止出口、以上各項、內部已擬成具體提案、向於二十七日會提出討論、

豫中討唐軍捷音

唐潛洮後所部渙散

▲本報念三南京電 信陽二十二電、(一)我夏斗寅軍二十二晨攻佔郾城、逆部有步兵三團、騎兵一團向我輸誠、(二)我軍現向許州進攻、(三)唐逆已被中央軍四面壓迫、郾相繼被我軍克復、韓復渠部又出兵側擊、唐知大勢已去、有二十一晚潛逃說、(四)偽師長劉興部下團長黃少武二十晚率部一千餘人在臨潁縣叛唐、向襄城逃竄、幷有特務營長何啓文率領所部手槍隊八百人隨同逃走、漢口通信云、平漢路東雙河鐵橋於六日被毀、本可於十八日修復、奈信陽方面、雪深二尺餘、日間且不易工作、夜工更不能行、以致未能如期修竣、南路討唐各軍、乃由東雙河方面繞旱道回信陽、爲唐方偵知、於十三日即將駐綠制斷、十八日並有唐向洛陽方面退卻傳說、據十九日官報、唐軍不但未能守駐馬店郾城、並連鄭州亦已放棄、劉峙全部、向新鄭長葛許昌一帶退卻、劉春榮王金鈺奉命討唐、已由黑石關出發、於十八日下午四時將鄭州完全佔領、夏斗寅之先頭部隊、已抵明港、夏並電漢歡迎何成濬卽赴前方指揮、此間飛機隊各機、據査已有十架、尙有十二架卽日由廣州凱旋、亦決於雪晴後由毛邦初隊長第一步率赴信陽待命討唐、何成濬接太原閻錫山十八日電、內稱該部楊耀芳孫楚兩師業於十八晨渡河、先頭部隊已抵滎陽、本人卽赴石家莊轉車鄭州、望兄卽北上、共商討唐云云、同時方本仁自平電、謂卽赴太原、與閻商洽軍事、並聞趙戴文亦決偕閻啓行後、卽携眷返京復命、總之閻氏此行、關係必有可觀云、

府令嘉獎

在粵陸海空將領
努力殲敵 奠定兩粵

國府二十三日令、此次叛黨禍國之改組派、嗾使張逆發奎與李逆宗仁黃逆紹雄等傾巢犯粵、妄欲以革命策源地爲其反革命之根據、援師初集、賊燄方張、賴總司令行營主任何應欽、第八路總指揮陳濟棠、第六路總指揮朱紹良、廣東省政府主席陳銘樞等、奉黨國之威靈、務有以剪除兇逆、忠於主義、勇於犧牲、皆能戮力同心、合圍殲敵、奠安兩粵、卽所以鞏固中樞、壯略殊勳、至堪嘉慰、何應欽、陳濟棠、朱紹良、陳銘樞、蔣光鼐、蔡廷楷、李揚敬、余漢謀、香翰屏、陳繼承、毛炳文、譚道源、張惠長、陳策、陳以鼎、陳慶雲等均先行明令嘉獎、以勵勳勞、所有是役出力官兵及臨陣傷亡者、著由各該主管長官分別查明、呈請獎恤、至作戰地域前被逆軍蹂躪吾民之疾苦必深、應卽撫綏、並妥籌善後辦法、仍冀諸將士除惡務盡之訓、乘勝克捷摧陷廓清之、庶幾訓政時期從此無建設之障礙、政府有厚望焉、此令、

何成濬今日北上赴晉

謂應閻錫山約赴石家莊不赴太原
豫中各將領均來電邀何赴鄭坐鎭

▲本報廿三本埠消息 第五路總指揮何成濬、因奉命赴晉與閻錫山接洽討唐軍事、前晚乘夜快車由京來滬、已於昨晨七時許車抵北站、淞滬警備司令部憲兵營長蘇耀會駐站檢査處主任王勤棠親率憲兵一排到站迎護、何氏下車後、卽偃汽車逕返私寓、定於今日下午搭乘日輪由海道北上、據語人云、余以閻副總司令約往晤談、抵津後、卽往石家莊商洽一切、外傳赴幷、並非事實、接洽妥善、卽當南旋、主持軍事、茲將何氏昨接前方捷電、彙誌如下、▲劉春榮電 機急、上海南京探投何總指揮鈞鑒、皓(十九日)兩電、所示五項奉悉、禍變陡起、交通阻塞、月來所上各電、均被唐賊扣留、未豪鈞閱、職與湘汀(王金鈺)均已集中鄭州、靜待鈞命、孫楚師亦於二十日夜到鄭、關於一切、曾經協商決定、必仰主座及我公意旨、以期早殲唐逆、湘汀治平(王均)國福(楊勝治)、軍長已商之得決(萬選才)、現唐逆已竄至豫南、湘汀諸兄、抽調有力部隊前往包勦、當可火速撲滅、惟望鈞座迅速來鄭、主持一切、無任企禱、職劉春榮叩禡(念二日)、▲王金鈺電 機急、南京上海探投何總指揮鈞鑒、職部於巧(十八日)到鄭、忍飢行軍、稍等沒懨、困苦情形、筆難盡述、閻公北來、士兵異常振奮、究擬何日首途、乞速電示、此間將士、對於唐逆均有滅此朝食之心也、職王金鈺叩禡(念二日)印、▲徐源泉電 機急、限卽到、上海南京探投總指揮何鑒、職部現已與友軍取得聯絡、決卽振拔士卒、猛擊唐逆部隊、請釋念、惟盼鈞座早日赴鄭坐鎭爲禱、職徐源泉叩馬(念二日)印、

北士骸骨回

禦暴俄之犧牲者
昨在哈公葬念三具

▲本報念三十瀋陽電 十二月十二日同江戰役、海軍殉難將士屍骸已運回哈二十具、念三日上午舉行公葬、

黃紹雄有斃命說

陳濟棠由前方電告
謂十八日在桂平死
張桂殘部潰竄省縣

▲本報念三廣州電 念二日陳濟棠電省、軍田之役桂逆師長梁朝璣陣亡、棺已運梧、許家武壬廣利斃、尸在梧驗、黃紹雄受傷後在梧州思達醫院留二日轉桂平、十八日晚斃、李宗仁現竄賀縣、

▲本報念三南京電 陳濟棠二十一電總部參謀處、謂業二十晚抵梧州、黃紹雄確有重傷斃命說、許宗武傷斃已證實、六路軍已到廣甯、職路各師已超過河召水南、永泰等處、桂兩逆有退賀縣模樣、

▲本報念三香港電 省韶火車已恢復、

▲本報念三南京電 梧州念二日電(一)楊腾輝竄至濛山後、被我追擊部隊跟蹤追至、將該山包圍、激戰數小時、敵彈絕潰散、被我俘獲官兵七百餘人、楊不知下落、(二)陳濟棠二十日抵梧、指揮各部肅清桂境反動份子、(三)我飛機頻赴西江上游探察敵蹤、幷擲彈轟炸、據報、敵軍約三千已竄濛江白馬平南一帶散漫無紀律、(四)黃逆二十一率殘部退岑溪容縣、我軍跟蹤追擊、聞有粵軍一旅從羅定向岑溪進擊、(五)桂省紳商學各界請願政府、要求六事、(一)拒絕張逆入境、(二)驅逐黃李諸逆、(三)請伍廷颺出任維持桂局、(四)擁護中央政府、(五)擁護將主席、(六)請呂煥炎協同中央討逆軍肅清桂境叛軍、

▲本報念三長沙電 總司令部參謀處、十九日電來湘、前由漢口行營所派袁向略、奉總座諭、現張逆已潰、辦理指揮湘粵邊境各縣民團之任務、着卽撤銷、

方本仁到晉謁閻

對制止反動已有辦法
晉軍紛紛出動討唐
幷出豫北堵西北軍

▲本報念三太原電 方本仁念一日晚七時赴晉謁閻錫山、晤談、念二晨十一時、商震赴西北飯店訪方、十二時趙戴文亦往晤方、均會談時務、午後四時、方派祕書處郁註赴趙戴文處、聞閻方等會談後、時局當益樂觀、

▲本報念三南京電 某方接平電、晉軍分南路討唐、一路由正太運汽車路出晉南、孫楚師念一日[illegible]路抵鄭、二二八旅及獨十九旅用汽車隊開晉南、渡河者共五團、此項部隊、平漢路由趙承綬指揮、太運路由關福安指揮、一面協同中央軍擊唐後路、一面防止西北軍東出、必要時閻決親赴豫督師、

▲日聯念三北平電 據由太原歸來者談、閻錫山決定態度、擁護中央後、突招致西北軍將士之反感、閻決定對西北軍及唐生智軍警備積極防範、頃發動員令、令兩路開始運送軍隊、赴省南境及河南、太原一帶頗形活氣、一路以正大平漢鐵路赴豫北、一路以軍用汽車陸續赴山西南方省境、第四十三師先鋒隊、十六日分乘汽車一百四十輛、往風陵渡、十七日劉榮湘率全部南下、之獨立某十旅五十三團奉命南下、五十三團五十六團亦向省南境出動、

▲本報念三北平電 何鍵電方本仁云、巧(十八日)電悉、百公砥柱西北、力挽狂瀾、欽崇無量、聞豫中軍事方殷、想局部紛爭、不難早爲解決、統一必能實現、請毅力進行、隨時指示、爲禱、

王正廷報告外交

中俄交涉東省秉承中央辦理
本年底各省交涉署一律裁撤
撤消領判明年元旦起有辦法

▲本報念三南京電 王正廷二十三晨、在外交部紀念週報告、(一)中俄事、外間常以東省地方上單獨行動、純與事實不符、因此次交涉、始終秉承中央、蔡運升亦係奉部令辦理一切、張學良爲國府委員、深明中俄交涉、係全國事、非地方事、此特爲聲明、(二)年底各省特派交涉員、一律裁撤、本月底卽停止辦公、有數處呈請於明年延期一月、俾清理及遣散人員等事、業已照准、至被裁之交涉員、本部已呈請政府、設法任用、各署職員、亦由本部介紹至各省市或縣府安插、又本部定明年增設領館八處、(三)今年本部最大任務、爲撤消領權、年來同人暨國外有關係使館、努力從事、備歷艱辛、余敢宣稱自明年元旦起、必有相當辦法、得各關係國諒解、所有工作、不致徒勞、此實國家挽回主權良機、將來領權撤消後、中國方可稱爲獨立國、(四)明年本部應實行工作、爲恢復內河航權、收回租界租借地、及撤退外國駐軍三事、恢復內河航權事、當於與各國訂商約時訂之、至與航權最有關者、僅英日兩國、日約滿期、瞬將改訂、英約雖未滿期、已有允予重訂之聲明、此問題當無若何困難、至外國駐軍事、基於辛丑條約、該約規定、大沽至山海關間、沿今北甯路一帶、允許各國駐軍、以保持北平至海通道此事、美國已有宣言、可將該國華北軍隊撤退、只留少數保衛使館、現首都既已南遷、北地自無駐外軍必要、想其他英日法意諸國、當亦不過事堅持、又收回租界租借地事、如津漢廈門各地租界、外人之利益關係較輕者、收回當較易、至收回滬公共租界則較難、再收回威海衛廣州灣等租借地、亦必甚易、若收回旅順大連、暨南滿沿線附屬地、又較困難、惟吾人欲求目的之一一實現、則必使一國內有統一思想、與統一精神、故國民外必須一致、其借外力以奪取政權者、乃爲公敵、政事無國無之、要不可假外力以自取滅亡之懸、

海拉爾問題深堪注目

蘇聯主張援助蒙青年黨者佔優勢
伯力中俄預備會議俄方不允撤兵
引起使團重視已向外蒙搜羅消息

▲本報念三瀋陽電 莫斯科及遠東俄黨之當局、對援助蒙古青年黨獨立事、意見紛岐、而主張主持蒙古者佔據優勢、故伯力預備會議、俄方對西線撤兵仍未允許、

▲路透念三東京電 據哈爾濱與瀋陽消息、呼倫貝爾受蘇俄慫恿謀建蒙古共和國、此事將使中東路之糾紛、益形複雜、據顯屬各黨之消息、蒙古青年黨乘十一月間俄軍攻入之機會、佔據華軍所棄之各鎭、故海拉爾今雖未由俄軍佔據、但仍在蒙人掌握、其軍官與軍械、悉由俄國供給云、黑龍江當局曾以此節報告瀋陽、張學良已派蒙古王公數人前往勸阻蒙人獨立、據日人之意、蘇俄當局之慫恿呼倫貝爾出此、蓋欲藉此表明華方無力維持中東路區域之和平、俾於莫斯科會議席上議及中東路警務問題時、要求俄國當與中國共負此任、

▲本報念三北平電 蒙古青年黨佔海滿後、使團甚注意蒙事、轉託庫倫商人調査庫倫政情、所得報告、均謂蒙古黨政甚團結、並非赤化、而王公喇嘛照常通行、無有呼打倒者、惟退處於無權耳、一方華方對內蒙則籠絡盟長、付以封建式權力、與外蒙政策相反、其得失頗有研究、又海拉爾蒙古青年黨、係外蒙政府所派、並同時召集四萬名預備兵役、爲彼等後盾、故此事非用政治手段解決不可云、

▲本報念三瀋陽電 滿洲里扎蘭諾爾之俄軍並未退去、

▲本報念三瀋陽電 據新由滿洲里逃回哈埠者云、滿洲里當地各首領、盡被俄軍監禁、于前司令部內、

▲本報念三瀋陽電 蘇俄滿洲里設立消費公社、所售物較平時高四五倍、

吳稚暉到平談話

時局可樂觀汪已赴海防
此來無任務往晉說不確

▲本報念三南京電 平電、吳稚暉念一日晚抵平、盧傳定念三日赴太原、

▲本報廿三北平電 吳稚暉謂此來不赴山西、外傳失實、今日下午吳赴西山溫泉村、同往者李石曾張繼、吳語訪者、京滬謠言漸息、國府威信極佳、以後時局儘可樂觀云、

▲本報念三北平電 吳稚暉云、汪精衛赴滬之說不確、日人謂汪離港赴海防、

▲日聯念三北平電 吳稚暉語聯合社記者曰、時局無須悲觀、汪精衛現離港赴海防、唐生智若不討伐、中央難望安定、余此次來平、毫無政治的意味云云、

彭德懷匪

潰竄瀏陽萬載縣

▲本報念三長沙電 據報共匪彭德懷黃公略所部匪衆千餘名、槍數百架、竄入瀏陽縣文市上下白水一帶、十五日下午經團隊進剿、激戰一小時、斃匪三名、生擒要匪十餘名、匪勢不支、向瀏陽萬載交界之金鐘湖一帶潰竄、正追擊中、

蔣主席

元日接見外賓

▲本報念三南京電 蔣主席定元旦接見外國代表、幷定是晚由外王欵宴諸外賓、慶祝新年、

張之江

書面呈蔣 爲石部事

▲本報念三南京電 今日午後三時、張之江赴總部訪邵力子、對石友三部事有所商洽、幷有書面托邵呈蔣主席、

▲本報念三徐州電 記者今晨赴十一軍部謁馬鴻逵、詢政局概況、由參謀長雷廣開接見、據云、自閻號(二十日)電擁護中央後、馬鴻逵及北方將領均聯銜一致、韓復渠等亦於念二日列名、馬福祥念一日已由青島抵濟、馬鴻逵備專車一列、派團長李德倉往接、日內可到徐、郎至、以便同邀韓等商談、津浦道上、決不致再起風雲、雖唐生智反復狡展、所部僅龔浩劉興二師及安俊才旅在許昌、最近閻既派楚村耀芳師至河北以討唐、魏益三師復將鄭州唐之五路軍部解散、乘矢之的、何堪一擊云云、

▲本報念三徐州電 石友三派杜良喜昨日在汴、謁韓復渠畢返蚌、

陳繼承

定今日返滬

▲本報念三香港電 陳繼承念三日由廣州抵香港、定明晨返滬、

年關政費

八百萬元業經備妥

▲本報念三南京電 財政部息、部長宋子文、因年關在邇、政費亟待發給、日前赴滬與銀行界磋商籌款辦法、聞各方解款到部者、近極踴躍、綜計年關政費、約八百萬元、業經備妥、滿年前準可發放、

新任美使

定明年一月來華

▲本報念三南京電 外交部息、新任駐華美使約翰生定明年一月十一日乘格蘭德總統號離美、經日赴平後、卽來京呈國書、

▲無期徒刑

危害社會之人、處以無期徒刑、是誠公理之所當然、兒童因先天不足、生而虛弱、疾病之累、與生俱長、不啻無期徒刑、此公理之所許乎、健康者、兒童天然之權利、故未殖子孫、先强身體、爲父母之最高義務、設使因腎弱之故、血液不淸、器官失節、而欲子孫之健康、何可能也、欲圖固腎、須服第威德補腎丸、腎固則血液淸而器官强、生殖器官亦然、所生子女、亦必健康而最高之義務可謂盡矣、

▲五十年來風行全球。試服一瓶便知其效

第威德補腎丸

改組滬院會議斷續中

各國代表仍藉口請示尚無結果
改定今日午後五時再繼續開會
某要人謂如各國無誠意協商
我將取某種手段辦法已決定

▲本報念三南京電　今日午後三時第十一次改組上海臨時法院會議、因各關係國使館已據各代表報告、電各該本國政府請示、尚未接覆電、改明日午後五時繼續開會、

▲本報念三南京電　政界息、某要人談、此次改組上海臨時法院會議、業經開會議十一次、各外國代表始而藉拒我國提議、繼而則請示公使、公使又藉口請示本國政府、似屬有意延宕、將使我收回法權之希望、終成泡影、但我收回法權籌備會上次會決定如各國無誠意協商改組滬法院時、我國將採用某種手段、辦法業已決定、此次之所以不惜費唇舌與之在會議席上爭短長者、蓋先告以禮、如迫不得已時、亦惟有本革命外交之精神、進而作拚命的交云、

▲本報念三南京電　改組滬法院會議已開會十一次、毫無結果、此間民衆團體、殊形憤慨、在最近將對我國出席代表與以嚴重警告、以促其決心、

▲本報念三南京電　旅韓華僑全體電中央云、銜略、聞會議收回法院、爲撤消領判權先聲、十萬僑民、一致擁護、朝鮮京城中華總商會暨全體華僑、

昨日之中央常會

決議
一由中央慰勞討逆同志
一解釋總章第二條兩則

▲本報念三南京電　今日五十九次中央常務會議、出席胡漢民、葉楚傖、陳果夫、劉蘆隱、邵元冲、王正廷、張道藩、馬超俊、周啓剛、王伯羣、朱培德、林森、余井塘、桂崇基、陳立夫、劉紀文、曾養甫、克興額、焦易堂、主席陳果夫、決議案如下、(一)解釋總章兩則、(甲)總章第二條(乙)項規定之預備黨員、如未達二十歲之年齡時、不得爲黨員、(乙)預備黨員與黨員一律繳納黨費、(二)此次改組派勾結國內反動軍閥、當東北對俄異常吃緊之際、煽謀叛變、秦豫桂粵騷然不靖、賴中樞同志、奉命討伐、奮揚我武、指揮鎮壓、悉協機宜、現在各方大捷、克奏膚功、應由中央特加慰勞、(三)中央監察委員會函送圈定石克士張希孟陳崑圖張俊趙鳳喈五人爲皖省監察委員案、照辦、(四)准任用徐恩曾爲中央組織部總務科主任、

中央黨部紀念週

葉楚傖之報告　軍事將告結束須加緊政治建設
史維煥之報告　在此時期尤須注意反動的宣傳
訓練部二年來均從事充實內部　今後努力的方針已於七月決定

▲本報廿三南京電　中央黨部二十三日上午九時舉行第三十九次總理紀念週、到中委葉楚傖、陳果夫、陳立夫、馬超俊、及該部職員四五百人、陳果夫主席、行禮如儀、楚傖報告如次、各位同志、廣東討逆軍事、中央大獲勝利、張發奎僅以身免、桂逆軍馬、亦行將消滅、唐生智部叛變、經中央討逆軍努力進攻、亦已勢窮力竭、不久即可肅清、中央討逆軍事、將告結束、關於政治建設、務須加緊進步、方可鞏基於磐石之安、惟當此努力政治建設時、一般反動宣傳、尤宜首先撲滅、以免混淆國人聽聞、我們知道反動宣傳的中心爲造謠、他們(指反動派、下仿此)專抹殺一切事實和理智、肆意叫囂、他們以造謠爲極兇惡極高妙的宣傳、不過已有具體事實爲之證明、就不攻自破了、所以他們的陰謀、全在欺騙民衆和誘惑青年、惟恐我們的政治建設有長足的進步、就無其造謠的機會、故當軍事結束政治建設開始之時、反動宣傳必更加利害、以圖其最後之掙扎、這一點我們同志要格外注意的、而他們宣傳的方法、第一就是將反對論調集中於某一個人、以減少我們團結的力量、如此來反對之聲、全集中於蔣委員個人、不過要知道蔣委員[illegible]、都是受黨的指導、斷沒有不經黨的允許　而獨斷獨行的、黨是整個的、祇有中央的全體負責、一切行動、與個人無關、這一點反動派也很知道、不過他們以小人之心度君子之腹、想反對論調集中某個人以後、其他未被攻擊的人、必沾沾自喜、則中央的力量減少、就可以中其毒計、但此次中央的同志們、都看破了他們很毒的陰謀和惡濁的心理、不僅不中其奸計、團結一致的精神、尤加鞏固、大家協助的應付一切和撲滅反動、所以他們的陰謀、實足以促其死命的到臨、照現在情勢看起來、他們是永遠不會覺悟的、在軍事結束以後、努力政治建設的時候、他們必多方搜索材料來造謠、所以我們應更須注意撲滅他們的宣傳、軍事時期、建設的障礙太多、政務黨務不能有充分的成績、明白事理的人、一定會原諒的、我們也常以此自慰、但我們不能就拿這種理由來塞責、致渙散奮鬥的精神、各位黨政上的同志們、我們以後要隨時小心謹慎和努力奮發、無論大小的錯誤、均宜十二分的注意、以免給反動派拿了許多宣傳品材料、而反動派找著了我們的小小錯誤、就推到我們的領袖上、肆加攻擊、所以我們要謹慎小心、才可以使他們[illegible]不到攻擊我們的資料、這一點、大家應特別注意的、

因爲我們沒有錯誤、他們還要故意捏造、假如其正有了錯誤、那還了得麼、我們的謹慎、努力、廉潔、守是我們的本分、本不應更有敵人的時候才注意、不過有敵人的時候、我們尤須如履薄冰般的從事、以免送了許多材料給敵人作反動的宣傳、在全國黨部林立的時候、各級宣傳部都派有檢查員檢查反動刊物、但爲什麽還有許多共產或準共產的宣傳品發見呢、還不是他們的本事特別好、實在是我們自己的錯誤、照理說起來、黨政軍三種機關、都在我們手中、應該在全國內無反動派宣傳的餘地、但是爲什麽時有反動的電報和宣傳品發現呢、我想、不是檢查機關的組織不嚴密、就是檢查會的人員不一致、這都是我們的的錯誤和過失、但是自己知道本身錯誤的人、才是真能努力有爲的人、所以我們必先檢查自己的心理、有無錯誤、決不可自欺欺人、以至陷於力量薄弱和失敗的地位、有人說最大的力量、就是自己時時的檢查、這實在是對的、我們要力謀增加、就必須要嚴密的檢查自己、以上的話、是我常常引爲勉勵自己的、希望我黨政軍各界同志、也各自勉勵、以免送攻擊材料給反動派、而鞏固我們的方壘、

訓練部工作報告

陳委報告畢、由訓練部秘書史維煥報告訓練部工作、謂、在未報告以前、有應聲明的二點、一訓練部成立以來、將近二年、這二年中的工作、多從事於內部的充實、訂立各種方案和綱領、已覺非常繁難、加之以各下級黨部都不能切實依照本部所定的工作範圍努力、所以對外工作的表現很少、這是很抱歉的、(二)以後惟有加緊努力而已、(三)本年七月本部舉行了訓練部擴大會議、將過去一年多的工作、切實加以整理、並定了今後努力的方針、會議以後、已逐漸實施各種決議案、本部所添職員、完全是採公開的考試制度、八月以後、舉行了二次測驗、所錄取的有四十餘人、最近因爲有以上二事、所以對外工作的表現也很少、(一)訓練工作的使命、一方爲訓練民衆、一方爲訓練黨員、但是國民黨民衆組織不健全、無從訓練、而過去的工作、多在解決民衆團體的糾紛、如北平人力車夫和青島工人罷工等、最近海員工會的糾紛發生、現正從事解決、不過訓練民衆、必先確定民衆團體的組織法、現對於職業團體的組織法、如工會法商會法等、已由立法院通過、農會法也正在進行中、以後將依照各種組織法實行加以整理、又關於社會團體如學生會團體、文化團體、婦女團體的組織法、本部也已將組織原則和條例起草完畢、不日可提常會決議施行、以上各種條例公布了、各團體均應從新整理和訓練、(二)訓練黨員除過去頒布了訓練黨員實施綱領等以外、現正起草指導黨員工作實施綱領等、又此後徵集[illegible]備黨員、亦將不日進行、又對於士兵訓練、已決定要[illegible]點、(一)作人的方法(二)作國[illegible]、(三)作革命軍人的責任、又今後努力之下層工作、七項綱領、大致已起草完竣、現正徵集各方意見、又今後黨部應如何協助縣政府實施地方自治方案、已正在起草中、(三)訓練童軍、定明年四月十八日舉行全國童子軍總檢閱、并擬童子軍[illegible]軍名義改爲縣委員會省委員會、(四)黨義教育、正極力進行黨義課程綱領、已擬好、不日可送常會公決、至中訓部正在各機關研究黨義、中訓部正極力督促、京中各機關前次測驗七千餘本試卷、尚未閱完、至華僑教育、已責成各地領事負責舉辦、并由下次僑教會議決定了許多實際方案、將來必可依據施行、訓練部爲減少工作困難、及徵集各地意見計、定明年二月一日舉行全國訓練會議、

念三日國府命令

公布厘定縣等辦法
及電氣公債兩條例
褒揚前湘民長龍璋

▲本報念三南京電　國府二十三日令、茲制定各省厘定縣等辦法公布之、此令、考試院院長戴傳賢呈據銓敘部長張難先呈稱、該部秘書夏宗琨、科長王鳳喈、均呈懇辭職、請免本職、應照准、此令、考試院院長戴傳賢呈據銓敘部長張難先、呈請任命彭漢懷爲銓敘部秘書、俞庸爲銓敘部科長、應照准、此令、茲制定民國十九年建設委員會電氣事業長期公債條例及短期公債條例公布之、此令、前湖南民政長龍璋、學術淵深、識量宏遠、滿清之季、痛念時艱、密圖改革、與黃克強先生及陳天華楊守仁諸先烈、闡明主義、爲湘人之前導、在湘創辦明德經正兩校、又設立湖南高等鐵路學堂、皆所以養成革命青年、而使其効忠黨國、武漢起義、即在湘規定首先響應、討袁失敗、出亡海上、奉總理命主持湘事、屢經發難、卒致湖南獨立、湯薌銘遁逃、厥功甚偉、嗣後專致力於黨務、而耆年勞瘁、久膺痼疾、追張敬堯與佩孚諸逆竊據湘之際、發憤而卒、迹其生平、毀家紓難、興學育才、厥而屢興、老而益壯、洵足以資矜式、茲値功烈、尚有典型、合予褒揚、用彰勳藎、此令、

國府二十三日公布　各省釐定縣等辦法、(一)各縣等級應依縣組織法第四條規定、分爲三等、(二)各省應就本省情形、按各縣面積人口財賦三項假定分數、其面積以若干方里爲一分、人口以若干爲一分、財賦以本縣及賦稅收入若干元爲一分、將各分數平均計算、定其等次、(三)衝繁之地、匪號難治或邊要之區、關係防務者、得認爲特別情形、於平均分數外酌予提等、

軍政部陸軍署　軍法司長戈定遠久不到部、應免本職、任陳景烈爲軍政部陸軍署軍法司長、任歐陽暄成濟安爲國府文官處參事、任居建爲魯省陸地測量局長、任陳啓迪爲四川陸地測量局長、特任戴傳賢兼考試院考選委員會委員長、任邵元冲爲考試院考選委員會副委員長、任劉蘆隱焦易堂余井塘桂崇基陳立夫爲考試院考選委員會委員、任陳有豐爲考試院考選委員會秘書、[illegible]民政府文官處參事、

外國冬至轉瞬即屆本年政府實行陽歷尤爲應時令節我國風俗敦厚每逢時節投桃報李禮尚往來本公司特運到大帮送禮物品中外咸備以應各界需要如蒙　賜顧不勝歡迎

精美冬卡　雪茄香煙
文具煙具　洋酒洋腿
時新花籃　白帽蛋糕
洋襪洋糖　金銀器皿
兒童玩物　新式梳具
攝影快鏡　絲織名畫
唱機唱碟　琺瑯器皿
銀刀銀叉　各種餐器

上海先施公司謹啓

上海國術比賽大會特別通告

茲經委員會公決現因天時寒冷風雪交加改在四馬路上海舞台舉行比賽請各界注意

比賽日期　今日(並加裝熱水汀)　念五　念六　念七　念九　三十　卅一(雨雪無阻)

比賽時間　每日下午一時至五時止

券　價　一等三元　二等二元　三等一元　長券一等二十元　二等十四元　幼童減半

本會所售出各券於比賽期內一概有效不論過期仍可憑券入場特此聲明各學校學生團體如荷參觀概售半價應先向本售券處接洽

總售票處　華格臬路二百十四號　分處　大馬路亨達利　美華利　謀得利洋行　華盛頓　惠林登　時中　太平洋　匯利木器店　匯利呢絨店　老九綸綢緞店　時新昌綢緞店　三星棉鐵廠　富華銀器店　申報館　新聞報　時事新報　中央日報　時報　四川路中國旅行社　愛多亞路萬國儲蓄會　四馬路華通書局　虹口北四川路華通書局　愛多亞路卅號中華製革廠事務所

上海國術比賽大會委員會謹啓

第二發行所　廣東路六八號
第三發行所　北四川路　老靶子路廣東街八號

名畫家馬企周　國畫展覽會開幕

名畫家馬企周先生精研古今中西畫學[illegible]作山水人物花鳥[illegible]精品一百餘件[illegible]開展覽會五日以公同好歡迎參觀不用門票[illegible]敬請各界仕女[illegible]

(地址)本埠西藏路新世界側寧波同鄉會
(日期)本月念一日起五日止每日上午九時至下午六時

昌興公司　坎拿大皇后船　三萬二千三百噸現定十二月念六日禮拜四　由滬直放香港兼往小呂宋

[illegible]

新浙江考察記（三）

（三）蠶業　浙省爲我國蠶業中心，每年絲繭總值，不下七千餘萬元，杭嘉湖甯府屬一帶，賴蠶桑以生活者，數百萬人・迺農民迷信守舊，不知改良，生產漸呈衰落之象，從前浙省雖有各種蠶業機關，然組織設備，均欠完善，省府成立後，爲振興蠶業起見，乃加聘蠶業專家多人，設立浙江省蠶業改良場，確定五年計劃，分年實施，其計劃分改良政策，改良勞力，改良人才，改良方針四大綱，而方針一項・又分改良栽桑，製種，飼育，烘繭，製絲各節，就中改良製種，已在餘杭等縣成立模範製種場，並辦理指導事宜，改良烘繭・已設備流動烘繭機一座，巡行產繭區域，以資仿效，改良製絲，已於杭州武林門外籌設模範絲廠一所，以最新式之繰車，用最新式之方法，培植繰絲技手，改良絲質，期爲國際貿易之競爭，並擬提倡秋蠶，增加蠶繭生產，擴充女子蠶業講習所，增加經費五千餘元，延長畢業期限，此外復以蕭山爲蠶業合作試辦區，至於保護蠶業政策，已實行者，則有下列各事・㈠取締蠶種，㈡廢止舊繭行條例，㈢取締繭行剝削蠶民，㈣保護繭行資本，㈤嚴禁蠶業行霸等，

（四）漁業　浙省地濱東海，沿海二十縣，漁船萬餘艘，依漁業以爲生者，有數百萬人之衆，爲東南各省之大漁區，顧漁業向不爲人重視，漁民類皆知識淺陋，技術拙劣，加以海盜充斥，生活時感不安・微論其無力經營洋漁業，以與外人爭衡，即近海漁區，亦時爲外船所侵入，不僅利權損失已也，浙省府成立後，對於漁業，積極整頓，其已辦事項，有下述數端，㈠勸導漁民在巡洋、漁輪及外海水警節制指揮之下，就各海島重要漁區組織漁民自衞團，㈡聯絡蘇省發起江浙漁業建設會議，㈢辦理漁業調查等，

（五）治蟲　昆蟲向與植物有密切之關係，非有益，即有害，甚至在甲物認爲有害，乙物反覺有益者，蟲雖微小，實有研究之價值，浙省蟲害早已成爲農業上重要問題，蝗與螟蟲，爲害尤烈，省府以治蟲若漫無計劃，雖至百年亦難期其有效，乃擴充昆蟲局之組織，增加經費，以期研究與防治並重，事權與工作統一，以後各縣治蟲委員，由昆蟲局選派，並頒布各縣治蟲委員會章程，限令遵照組織，又頒布各縣冬季治螟辦法與圖說，冬季剷除稻根大運動辦法，廣爲宣傳，又由昆蟲局舉辦治蟲講習會，通令各縣，派員來省習，自十八年份起，由各縣地丁每兩及抵補金每石帶徵治蟲經費一角，並由昆蟲局編定各縣治蟲計劃，此後蟲害或可望漸清爽，

（六）農民經濟　中國經濟基礎，向建築於農村社會，晚近農村經濟，受外力之壓迫，土劣之剝削，已頻於危境，多數農民，困於經濟，救死不遑，安有餘力以謀產業之發達，浙省雖稱富庶之地，而農民疾苦亦深，省府成立後，即通令各縣，嚴禁重利盤剝，關於十七年農產討論委員會成立，即有籌設農民銀行之議，又以農民銀行不能與農民直接發生關係，苟非組織農村信用合作社居間爲紀其利益・殊難普及於農民，至九月，浙省農民銀行成立，基金定爲二百萬元，以烟酒二成附稅撥充，復令各縣積極籌設縣立農民銀行，並於各縣擇其合作急需之區，召集農民，開合作講習會，灌輸合作思想，及組織方法，又創設合作指導人員養成所於省城，由各縣考送學員，畢業後分發各縣工作，

（八）工商

浙省氣候溫和，物產豐富，加以位居海濱，商旅往來，極稱便利，實一工業原料之產生地，亦一良好之商場，惟歷年工商狀況，仍在幼稚時期，省府鑒於興利革弊，須從調查入手，凡關工商事業，均經詳密調查，對於省辦之各工廠，則整理而擴充之，對於各地物產，凡有可以供工業品製造者，則擬具詳細之計劃，以期設廠製造，供給社會之需求，抵制外貨之輸入・如溫州之新聞紙製造廠，浙江省立製糖廠，浙江省工業製造所等，均在積極籌設中，並擬籌設工業試驗室，搜集本省各種原料，施行科學方法之試驗，以供製造家之採擇，至從前對於商業行政，更少設施，兼以近年商界糾紛，風起雲湧，均爲商業不振之原因，省府爲求商業之發達遇有糾紛，力謀調和，並取保護政策，至其他關於工商事項，已辦者，更有下述諸事，如㈠工人失業，迭定救濟辦法，並力謀勞資協調，㈡撥省款七萬餘元，作商品陳列館原址，增建市屋一百餘間，改爲國貨陳列館，招商承租，專售國貨，以示提倡，㈢舉辦西湖博覽會，振興國貨，獎進工商，㈣整頓省立改良瓷業工廠，㈤擴充省立水產品製造廠，及水產科職業學校，㈥參加國貨展覽會，㈦擬訂獎勵工業品條例，㈧劃一權度，㈨改組商會，㈩舉行公司註冊，⑪辦理工商救濟等，新浙江之事業，經緯萬端，以上所述，僅係管見一斑，挂一漏萬之處，在所不免，尙祈閱者諒焉，

對內對外之要點

―錢昌照在國府紀念週報告―

人民對中央應充分信任
中央應把本身切實整理
應付外患應當定一目標
有目標外交政策便易決

▲本報念三南京電　本日上午十時國民政府舉行總理紀念週，計到蔣主席、古文官長應芬、朱參謀長培德、朱部長綬光、陳次長紹寬、賀參軍長耀組、及文官參軍兩處全體職員共四百餘人，蔣主席引導行禮畢，派祕書錢昌照作政治報告，茲錄錢氏演辭如次，

廣東方面桂系與張逆發奎潰不成軍，日內即可蕭清，此次桂系與張逆非常頑強，戰事甚烈，我陸海空軍將士殺敵致果，能於最短期間奏立奇功，中央深爲嘉許，已由政府明令獎勵，唐逆生智・進退失據，撲滅當在目前・中央深知人民疾苦，始終以和平統一爲宗旨，無奈叛逆之事繼續發生，爲黨國安全計，不得已而用兵，但望叛變之事，不再發生，社會可以得到長期間的安甯，同時修明政治，來鞏固黨國的基礎，但是中央政治上對內對外各有應該先決的一點，關於國內以後人民及各地方對於中央絕對不能懷疑，很好的，因爲人民對於中央好比中央有個計劃，本身是力，於是這個計劃，就不容懷疑，物質上精神上不大助易實行，同時因爲各地方，對於中央懷疑，往往發生誤解，結果不但不積極幫同辦理，並且生出許多障礙，任舉個例，編遣會議是何等重要，雖然有許多人民確乎助力，而一部份人民有的流露冷落的態度，有的甚或以刻薄的口吻來批評和譏笑，至於地方上賢明當局，雖然也是不少，有幾個竟敢公然設法破壞，今年叛變之事，再三的起來，其關係編遣甚大，所以良好結果還沒有得到，而禍患已經來了，這種現象，是最可顧慮的，兄弟希望以後人民及各地方對於中央應該絕對信任，同時中央爲取信於人民及地方起見，把本身先來切實整理・整理的計劃，理想不必太高，理想太高，往往做不到・可是也不能太遷就事實，太遷就事實，往往祇能敷衍一時，沒有遠大的意義，中央果眞有了精神，人民就會加以信任，人民的力量是最大的，祇要他們絕對信任中央，地方上野心家不得不斂迹，而反抗中央的事變也就減少了，以上所述是關於國內的，至於對外，我國八九十年來的外交是一部痛心史，國恥重重疊疊，但是我國人於復仇雪恥，到現在還沒有切實的方法，一個國家・敵國外患是不妨有的，有敵國外患而沒有切實的方法去防禦，才是危險，兄弟以爲復仇雪恥最好的方法，就是定一個目標，我國向來對外沒有一定目標的，甲國來侵略我的時候，就視甲國爲敵，等到乙國來侵略我，又視乙國爲敵，而與甲國妥協了，所以種種預備各無標準的，我們看日本在日俄戰爭以前，他們感覺得歐美的壓迫，壓迫之來，當然不止俄國，而俄國是他們的目標，一切軍事的訓練，政治的設施，都對着俄國，果然不久，把俄國打敗，而歐美的壓迫也就除去了，我國現在・雖然不一定預備與別國戰爭，但是定了一個目標，先調查對方軍事政治的詳細情形，再自己預備起來，最低的限度，可以得到兩種結果，一則是因爲切實預備對外，國內容易團結一致，好動的份子，就有了努力的方向，而萬一外侮之來，亦是有恃無恐，二則是因爲有了一定目標，外交政策也就可以取決，不至於前後發生矛盾，這兩種結果，關係我國在二十世紀的生存是很重大的，希望特別注意，

魯新省委就職

―范熙績等―

▲本報念三濟南電　新任魯省府委員兼念六軍長范熙績、財政部特派員王鳳章、鹽運使陳琛、建設廳長陳鑾書、工商廳長陳名豫、今晨十時、同在省府宣誓就職、中央派陳調元、行政院派朱財部派袁家普爲監誓員、暫爲監誓、

水線合同

莊智煥謂決行廢止

▲本報念三南京電　交通部電政司長莊智煥，談大東大北水線合同，決行廢止，不可以廢止合同，與償還債務混爲一事，

京聯合紀念週

在總工會舉行

▲本報念三南京電　京市黨部今晨九時，召集農工商學婦女各民衆團體，在總工會舉行第一次聯合紀念週，由劉靜主席，分別報告黨務軍事政治情形甚詳，由各團體工作人員王祚炎、唐國楨、梁道之、等演說，末由總工會款以茶點，十一時散，

熊式輝談居正耿毅被捕經過

關於居正等三人被警備司令部拘捕一節，已誌昨報，昨日下午三時，有某社記者晤警備司令熊式輝，熊氏曾將當時拘捕居正等情述出，熊氏云，二十一晚一時許在陸軍俱樂部將居正等三人拘獲，在場陪客，尙有歐陽琳、俞永麓二人，因該二人，於反動無甚關係，故即時請其退席還家，在拘押之前，余對居正等說道，諸位或是前輩，或是舊交，在理應當以光明之合於正軌的道理來指教我們，如何教我們倒戈，教我們叛變，諸位老前輩老朋友的人格和身份何在，如果余不肯，從事諸位主張，要曉得今天倒戈而擁護諸位，明天也可以倒諸位之戈，而擁護別人作倒戈將軍，諸位又何所取，余是江西人，江西地方生得不好，是個歷來講氣節的地方，從前有個文天祥，諸位是知道的，就是愚蠢的張勳，他還不屑做朝三暮四的勾當，這種滑頭生意，歷來江西人不太高明的，劉士毅也學會了倒戈，怕還不是江西人的異種，諸位這樣不自愛惜，到處買空賣空，叫人叛變，世道人心日壞・就是受了諸位的深賜，我現在要請諸君先入獄，諸位知道不知道諸位呼風喚雨的功夫，眞不小，膽敢到此地來，我老實的和你說，諸位托庇租界，在外國人保護之下，組織總統府，像張天師畫符樣的不聲動，發號施令，弄得老百姓遭殃，我負了地方治安的責任，你們害死了一個老百姓，我便了你們一條命抵償，害死了兩個老百姓，我便了你們兩條命抵償，還有一件事，要請教你們，我和你們有什麼冤仇，你們要來勾結我部下退職的軍官劉士毅來煽動我啓東的變兵，這一盤的賬，我慢慢地來和你們算，你們的性命不值錢，我軍中的紀律卻要緊，你們前次弄得我啓東部隊搗亂，使得他們繳了槍解散，害苦了兩三百人流離失所，算是把我軍隊的紀律破壞了，我今天把你們拿獲，斬下了你們的狗頭來，還是得不償失云云，該記者詢以曾晤何成濬否，熊謂尙未晤面，又聞某副官云，昨晚搜捕時在居正等身畔各搜出鴉片烟泡不少，並聞尙搜獲啓東煽動餘子壯等兩證云

招商局船期

新江天快輪准於十二月念四日　陰歷十一月念四日　星期二下午四點　開往鎭海甯波

廣濟快輪准於十二月念四晚　陰歷十一月念四晚　星期二　開往溫州

武昌革命眞史

曹亞伯著

辛亥武昌起義・推翻清室・改建中華民國・爲我國歷史上一絕大關鍵。然起因如何・當時經過如何・世人鮮知其詳・殊屬憾事・曹亞伯先生爲武昌日知會及東京同盟會首難之人・搜集武昌革命直接間接之材料極夥・直接如湘鄂日知會等之革命運動・淸吏拘殺黨人之口供證據・獄中之日記・起義時之情形……等・間接如粵桂浙皖魯遼各省之革命・同盟會之歷史・海外華僑之熱心……等・並有照片多幅・均用銅版印入・而當時革命名著警世鐘猛回頭二書・亦全部印入・洋洋四十萬言・實爲我國最重要之史料・而人人所當一讀者也・印有樣本・索閱卽寄・

紙面三冊定價五元　預約三元

布面一冊定價六元　預約四元

▲預約十九年二月底截止　▲四月底出版　（郵費二角）

上海及各省　中華書局代發行

（己172）

中國國民黨上海特別市執行委員會民衆訓練委員會通告第三五號

爲通告事案奉中央執行委員會通告內開案准中央政治會議函開據立法院呈擬人民團體設立程序案一件經第二次政治會議通過除咨請國民政府公布外請查照分別飭知等由除分函外合亟檢附原案通告各該黨部知照並仰轉行所屬黨部一體遵照爲要並附立法院擬人民團體設立程序案一件內開「左列人民團體之設立之規定（一）職業團體—農會工會商會等（二）社會團體—學生團體婦女團體及各種慈善團體文化團體等」奉此除通告各級黨部外合再登報通告希各周知爲要此告　中華民國十八年十二月二十一日

中國國民黨上海特別市執行委員會爲紀念雲南起義暨擁護中央討伐叛逆大會通告

爲通告事查本月二十五日爲雲南起義十四週年紀念本會於是日上午九時在本黨部大禮堂舉行紀念大會暨擁護中央討伐叛逆大會茲規定辦法四點如下（一）各機關各團體各學校各級黨部於是日上午九時前遣派代表齊集以便準時開會（二）各機關各團體各學校各區黨部各派二人各區分部各派四人黨員之自動參加者須帶黨證（三）各級黨部除是日遣派代表出席外宣傳資料以市宣傳部所頒發規定者爲限（四）較遠各區得在各該區黨部單獨舉行但以本會准許者爲限特此通告　中華民國十八年十二月二十一日

上海特別市公用局布告第八三號

各車主注意換領十九年份執照

爲布告事查各項車輛十八年份行車執照有效期限截至十八年十二月三十一日爲止亟須換領新照茲特規定辦法分列如次（一）自十八年十二月二十三日起至十九年一月三十一日爲換照時期在此期內應由各車主持同舊照前赴下列地點換領新照　汽車　機器腳踏車　馬車　腳踏車—本局總務處　自用人力車　貨車　小車—就近之各分局（二）換照時須隨繳執照費計汽車機器腳踏車馬車自用人力車每份銀三角小車貨車每份銀二角腳踏車一項因須同時換發號牌合收換牌費一角五分執照費二角共銀三角五分其不能退還舊牌照者作爲新登記收押牌費五角執照費二角共銀七角以上各節合行布告週知此佈

中華民國十八年十二月十九日　局長　黃伯樵

上海特別市工務局建造中山路吳淞江橋梁及駁岸工程招標通告（第六六號）

本局現擬建造中山路跨越吳淞江橋梁及橋兩駁岸工程有願承辦是項工程者可於十二月三十一日以前親赴南市毛家弄本局領取圖樣章程（每份收費伍元）照章投標准於十九年一月十日下午二時在局當衆開標特此通告

浙江民政廳考察專員調查報告特刊出版啓事

本廳於今年春間由廳長派楊秘書主任厲科長陳視察員吳督促專員偕赴山西河北遼寧江蘇省等考察自治設施狀況調查所得編成此刊足供行政人員之參考茲已出版全書凡二百六十餘頁定價大洋八角欲購者可逕向杭州本廳會計室購買函寄郵票通用

醫學博士溫永則醫生以最新奇之醫術行世

身體之強弱。疾病之有無。全視神經管之佳否。但神經管皆發源於背脊骨節。背脊骨分爲三十二節。神經管由此而通於周身。故背脊骨節爲神經管之本源。蓋一身之精神。發生於腦。而匯聚於背脊骨也。背脊骨節。各有所司。有司肝者。有司胃者。有司腎者。亦有一節而兼司數官者。諸如此類。不一而足。治病者不向其本源着手。則病雖愈。亦必復發。故欲拔除病根。必須正其本源也。溫永則醫生。曾留學於美國。專心研究神經管之本源學。而以行世。凡患風濕病。痰火病。腰痛病。胃病。神經病。頭痛病。血弱病。耳聾病。喉痛病。頸硬病。鼻孔常流涕病。不眠病。大便不通病。腹瀉病。腎虧病。陽萎病。遺精病。經痛病。閉經病。子宮病。月經不調病。肝炎病者。若經溫醫生向其脊骨節本源處。以手術醫治無不應驗。故特爲之介紹於世。俾凡患列諸病者。知所問津焉。再溫醫生之手術治療。乃一種最新發明之學術。與按摩法不同。閱者幸勿誤會。合併聲明。醫室在英界南京路一百另三號二樓第一號房即科發藥房斜對面診病時間下午一時半至五時半（星期六休息星期日照常診病）

介紹人　唐紹儀　感治　陳炳謙　郭標

小說世界

十八卷第三期　每册定價二角五分

短篇小說

鞋匠與魔鬼……唐小圃等譯　家庭歷恨……退翁譯

官僚與產婆……唐小圃等譯　海底理想國……卓呆譯

誠必靈……退翁譯　局外的判斷……卓呆著

雜文

沒古閣主人小傳……龔寅斗　贊則小說史料……胡寄塵

鐵網珊瑚紀略……龔寅斗　詞集別稱考……胡道靜

流星過客（長篇小說）……過客譯

我佛山人遺詩（另外一篇）編者輯

圖畫（十幅）

商務印書館謹啓

中華書局總店通告寄售諸戶

敝局房屋狹小人手不多承　海內同業著作者不棄委託代售本當效勞惟種類日多無處堆積勢收兌付手續繁忙更或數年不來結帳短缺破碎責令賠償敝局亦苦無以應付茲議決自十九年一月一日起停止寄售辦法請寄售各戶持摺惠臨結清帳款收回寄售品不勝盼切之至如至十九年六月三十日不來清算帳款收回寄售品者當查照寄售章程第五條辦理將所存書件廉價或當廢紙出售得之款由本局撥助慈善機關原主不得過問原有憑摺卽行作廢特此通告伏希　鑒察（十八年十二月二十日）

（己200）

豫西特派員丁秉權脫險來京
所屬民團在嵩鄧間待命

▲本報念三南京電 中央裁兵協會西安指導員丁秉權、前奉命赴陝辦理協助裁兵事宜、嗣因宋石叛變、奉蔣令改委爲豫西軍事特派員、此次唐變、丁因事起倉卒、突被逮捕、旋經多方營救、始脫險來京、昨上蔣呈云、職此次蒙委以豫西軍事特派員主任、受命馳驅、近兩月、此中經過、敢爲鈞座約略陳之、竊查職部所屬一二三路司令、及第四路除逸僧部、自奉命討逆、莊願來歸、獨身殺賊、義無反顧、內中以第一路王爲周部爲最出力、日前我已集合者、約二萬餘、潛入逆方、屢多建樹、尤以敵退洛陽之先、該路暗抄歐謝嶺一帶、搖其軍心、斷其歸路、敵勢不支、我軍遂進、第二路范龍章部、以萬餘衆、自逆方發難、搗敵陣地、不無微功、所有作戰情形、曾迭電呈報、諒蒙鑒察、値以洛陽克復後、正擬呈請改編、接奉電令、飭將所屬各民團移撥唐生智調遣等因、遵即派鄧與唐接洽、詎翌晨赤色瀰漫、唐又告變、職部惶惶無主、隨分令第一路伏嵩山及鄧縣待命、第二路伏穎陽鎮待命、職即繞道回京報告一切、當晚聞有車北開之訊、遂潛同同學張爾川等念餘人連夜登車、乃甫上車門、即爲唐逆偵探隊逮捕、川亦與焉、嗣幸唐部巡兵第一營營長係四期同學周偉龍、設法營救、一晨一夜、始脫險、隨赴平轉道乘海輪來京、途中遭風阻、今始抵京、謹略陳概況云云、丁又致何成濬電、告已安抵首都、擬即謁蔣、

立法院通過工廠法（續前）

第四十六條、受領前條之撫恤費者、爲工人之妻或夫、無妻或無夫、依左列順序、但工人有遺囑時、依其遺囑、第一子女、第二父母、第三孫、第四同胞兄弟姊妹、

第四十七條、工人遇有婚喪大故、急需用款時、得向工廠請求預支一個月以內之工資、或發還儲金之全部或一部、

第四十八條、工廠遇災變時、工人如有死亡、或重大傷害者、應將經過情形、及善後辦法於五日內呈報主管官署、

第十章 工廠會議

第四十九條、工廠會議、由工廠代表、及全廠工人選舉之同業代表組織之、前項工廠代表應選派熟習工廠或勞工情形者充之、工人代表選舉時請主管官署派員監督、

第五十條、工廠會議之職務如左、（一）研究工作效率之增進、（二）改善工廠與工人之關係、並調解其糾紛、（三）協助工作契約及工廠規則之實行、（四）協商延長工作時間之辦法、（五）改進廠中安全與衛生之設備、（六）建議工廠或工廠之改良、（七）籌畫工人福利事項、

第五十一條、前條所列各款事項、關於一工廠者、先由該工廠工人代表與工廠協商處理之、如不能解決、或涉及兩工場以上之事項時、由工廠會議處理之、工廠會議、不能解決時、依勞資爭議處理法辦理、

第五十二條、工人年滿十八歲者、有選舉工人代表之權、

第五十三條、有中華民國國籍之工人、年滿二十四歲在廠繼續工作六個月以上者、有被選舉爲工人代表之權、

第五十四條、工廠會議之工人代表及工廠代表、各以五人至九人爲限、

第五十五條、工廠會議之主席、由雙方代表各推定一人、輪流擔任之、工廠會議、每月開會一次、於必要時得召集臨時會議、

第十一章 學徒

第五十六條、工廠收用學徒、須與學徒或其法定代理人訂立契約、共備三份、分存雙方當事人、及送主管官署備案、其契約應載明左列各款事項、（一）學徒姓名年齡籍貫及住址、（二）學習職業之種類、（三）契約締結之日期、（四）相互之義務、如約定學徒、應納學費時、其學費額及其給付期、如約定學徒、應受報酬時、其報酬額、及其給付期、前項契約、不得限制學徒於學習期滿後營業之自由、

第五十七條、未滿十四歲之男女、不得爲學徒、但於本法施行前、已入工廠爲學徒者、不在此限、

第五十八條、學徒之習藝時間、準用本法第三章之規定、

第五十九條、學徒除見習外、不得從事本法第七條所列各種工作、

第六十條、學徒對於工廠之職業傳授人、有服從忠實勤勉之義務、

第六十一條、學徒於習藝期間之膳宿醫藥費、均由工廠負擔之、並於每月酌給相當之零用、

第六十二條、學徒於習藝期間內、除有不得已事故外、不得中途離廠、如未得工廠同意、而離廠者、學徒或其法定代理人、應償還學徒在廠時之膳宿醫藥費、

第六十三條、工廠所招學徒人數、不得超過普通工人三分之一、

第六十四條、工廠所收學徒人數過多、對於學徒之專授無充分之機會時、主管官署、得令其減少學徒之一部、並限定其以後招收學徒之最高額、

第六十五條、工廠對於學徒在其學習期內、須使職業傳授人、盡力傳授學徒契約所定職業上之技術、

第六十六條、除第三十一條所列各款外、有左列情事之一者、工廠得終止契約、（一）學徒反抗正當之教導者、（二）學徒有偸竊行爲屢戒不悛者、

第六十七條、除第三十三條所列各款外、有左列情事之一者、學徒或其法定代理人、得終止契約、（一）工廠不能履行其契約上之義務時、（二）工廠對於學徒危害其健康、或墮落其品行時、

第十二章 罰則

第六十八條、工廠違背本法第七條及第十一條、至第十三條之規定者、處一百元以上五百圓以下之罰金、

第六十九條、工廠違背本法第五條第八條、至第十條第三十七條及第六十三條之規定者、處以五十元以上、三百元以下罰金、

第七十條、工廠違背本法第四十五條之規定者、處以五十元以上二百元以下罰金、

第七十一條、工廠違背本法第三條第四條第十四條、至第十九條及第三十三條之規定者、處五百元以下之罰金、

第七十二條、凡工廠工頭、對於職務上、如因不忠實行爲或懈怠、致發生事變、或爲事變範圍擴大時、處以五百元以下之罰金、

第七十三條、工人以暴力妨害廠務進行、或損毁廠內貨物器具者、依刑法最高度之刑處斷、

第七十四條、工人以強暴脅迫、使他人罷工時、工廠得即時開除之、並得送官署依法懲辦、

第十三章 附則

第七十五條、工廠規則之訂定、或變更、須呈准主管官署並揭示之、

第七十六條、本法施行條例另定之、

第七十七條、本法施行日期、以命令定之、

魯趙祖武案
宣判罰金

濟南快信云、趙祖武前曾大鬧民政廳、並指責該廳賄賣縣長、俟經廳長朱熙令濟南市公安局將趙拘捕、送交地方法院訊辦、爲時將近兩月、現該院刑庭已偵查完竣、於今（十八）日宣判云、趙祖武誹謗之所爲、處罰金二百五十元、裁判確定前羈押日數、准以一日抵罰金一元、罰金如無力完納、准以一元折監禁一日云、（十八日）

金漢鼎師軍餉
閩省無力負擔 電蔣主席核辦

日日社福州快信云、剿匪總指揮金漢鼎所部按月餉項、本由江西省政府撥付、現因奉令開拔來閩填防、對於該部餉需、維國民政府蔣主席、致電省府、自十九年一月份起、改由閩省政府籌撥、並令行財政特派員知照、茲悉省府以閩省國稅收入、按月僅有三十餘萬元、撥付各師旅部餉款、月需六十餘萬元、收支相抵、尚短三十餘萬元、現在羅掘俱窮、財政已早破產之餘、若令師餉項、再由閩省撥付、實無力負擔、業將上項情形、電復蔣主席核辦矣、

賑糧免稅辦法
各省一律待遇

京訊、國府賑災委員會、前准浙江民政廳電開、以此次各處同鄉會籌賑會、紛紛來省請領賑米護照、應如何妥辦法、以防影射漁利之弊、乞酌核示復等情、當經該會擬定請領免稅賑糧護照辦法五條、函請財政部查照、昨日該會接財部復函、略謂案准貴會公函、以擬定浙省各縣請領免稅賑糧護照辦法、屬查照等因、查核所擬各節、於救濟賑卹之中、仍防止影射漁利之弊、辦法極爲周妥、惟本年災歉之區、非止浙江一省、所需運輸賑糧之處、亦非止浙江一省、本部以爲此外其他各省、如有運輸賑糧事項、均應照此辦法辦理、相應函請貴會查照、轉咨各省政府、及辦理賑務機關、依照辦理、以昭劃一云云、茲錄其請領免稅賑糧護照辦法如下、（一）賑務機關請領免稅賑糧護照時、須依照賑災物品免稅章程之規定辦理、（二）凡爲平糶賑運之糧、概不免稅、（三）每次請領免稅賑糧數量、以五千石爲限、（四）賑糧確經購妥、待運、方可請發免稅護照、（五）凡請領免稅賑糧護照者、須呈由賑災委員會轉財政部核發、並分呈本省政府賑務會備案、

浙省近週大事記（佩佩）

國軍一百五十五旅調浙 國軍第五十二師一百五十五旅、原係獨立第四旅所改編、現奉命調駐浙省協助防務、並施以訓練、全部已由旅長係常鈞率領、於十九日抵杭、暫駐省垣、將與駐五夫之一百三十五旅對調、以便實施訓練、

杭州市成立提倡國貨會 杭市政府、奉省府令、組織提倡國貨委員會、業於本月十七日下午三時在市府大禮堂開成立大會、到省黨部等代表二十餘人、推定委員及設計委員、並定每星期各開會一次、

電氣局造杭市電車預算 杭州市將創設有軌電車、現省電氣局已造具預算、計第一期造路四線、（一）旗營城站線、（二）旗營江干線、（三）旗下之大學線、（四）旗拱埠線、連市線車輛、共需費一百二十三萬元、預計每年盈餘至少約有二十餘萬元、六年以後、即可償本、

建設實施測量東方大港 建設廳爲實現理東方大港計劃起見、特成立建築籌備處、聯合中央水利處、規劃地勢測量、及氣候測驗、現已由兩機關派員合組測量隊、從澉浦黃盤山起、沿杭州灣、下乍浦之滿山止、首測水平及三角、次測地形與河塊之橫斷面、

省保安隊協剿四旅叛兵 原駐常州之第四旅十餘齊部、自叛變後、因國軍追擊、竄入宜興、浙省府得訊、即調湖州保安隊第二團團長杭毅、派部隊趕往泗安堵剿、叛兵見勢不敵、乃竄往安徽廣德縣城、現省府已一面令第二團長杭毅會同國軍追剿、一面令第一團加派得力部隊、增防淳安遂安一帶、並將駐省特務第二營開臨安昌化一帶防堵、以保閭閻、

淸鄉局定明年元旦成立 浙江民政廳爲淸全省匪源、勵行新政起見、特按照中央頒布淸鄉條例、擬設浙江淸鄉局、現該局組織規程業已擬就、並提出省府會議、一俟通過、即行籌設、並定於十九年元旦正式成立、以六個月爲限、完成淸鄉、

浙省設航空志願兵總局 國軍總司令部、以現下中國航空事業極爲幼稚、特設[illegible]、以謀建設、近爲鼓勵各省人民參加起見、分令各省徵集志願兵士、浙省方面已令委民政廳長朱家驊兼任浙省召集志願兵總局局長、張忍廬爲副局長、局址暫設省府內、並擬先設縣分局四處、然後逐漸推廣、

杭市二十日起宣佈解嚴 浙省府前以蘇省有戰事、爲預謀維持杭市治安起見、特令本月十日晚起、全市宣佈戒嚴、茲因前方國軍節節勝利、省垣防務、亦極週密、地方甚爲安寧、特令自二十日起宣告解嚴、以安人心、

魯兵站監
奉令設立分站

濟南快訊云、日前山東駐軍爲、防範石友三部北竄、在此期間、魯南大軍雲集、山東主席兼討逆軍總預備隊總指揮陳調元、因便利魯南各軍軍需起見、擇要組設分站、當將設立兵站情形、呈報中央兵站總監部、外派黃瑞徵田海道赴京接洽各軍餉精各事宜、刻因魯南戰事和緩、各軍紛向北調、各地兵站分站、未即積極設立、現中央對於河南正在討唐之際、山東兵站分站、仍須積極組織、昨（十七）（中央兵站總監俞飛鵬電總指揮陳調元、及山東兵站監劉景波、略謂所派之黃瑞徵、業已到京相晤、至於山東兵站監之組織、應儘先設立倉庫一處、兵站分站三處、一分站、及分站派出所等、一律由山東兵站監部派人組織、呈請兵站總監部、轉請總司令部加委、所用經費、以俟核算清楚、即交黃瑞徵帶去、聞兵站監接電後、已實行按照命令組織、本日即開始辦公云、

魯全省商聯會
選出執監委員 即日宣誓就職

濟南快訊云、山東全省商會聯合會、於今日（十八日）下午一時、在城內濟南商會、開選舉執監委員會、全省各縣代表、出席四十九縣、每縣代表一人、市政府代表李芳華、工商廳代表李琢吾、市黨部代表劉秉森、公推濟南商會代表辛鑄九爲臨時主席、指定李華峯、王文垣爲監察員、蓋卓人黑東軒爲發票員、鹿經天、翟玉安爲投票管理員、牟受之、閻鴻勛爲唱票員、司儀王靜山、紀錄車竹銘、開會如儀、首由主席報告開會宗旨、略謂此次該會之組織、除上海發起、各省仿效外、又經上次全省商會貨捐大會之表決、各縣商會之催促、以各縣商會爲會員、籌劃兩月之久、始有今日、第一手續、選舉執行委員十五人、監察委員七人云、報告完畢後、當即先行選舉、執行委員十五人、計辛鑄九（歷城）四十六票、牟受之（棲霞）四十六票、李華峯（周村）四十六票、翟玉安（冠縣）四十三票、程學濂（臨朐）四十二票、王文垣（滋陽）四十六票、李亞中（金鄉）四十四票、李文清（聊城）四十六票、李傑三（汶上）四十五票、宋澍卿（鄒平）四十票、馬芳川（益都）四十二票、蓋卓人（利津）四十票、黃俊峯（泰安）四十一票）候補當選黑東軒等七人、次選監察委員七人、鹿經夫（福山）三十七票、王勛甫（邮城）四十五票、郝蓋卿（高唐）四十四票、閻鴻勛（齊化）三十七票、趙次瑜（諸城）三十五票、候補當選張登如等三人、選舉畢、各被選執監委員、當場宣誓、其誓詞曰、正心誠意、當衆宣誓、從此去舊更新、盡忠竭力、擁護中華民國、實現三民主義、互相扶助、提倡國際貿易地位增進、全省商民幸福、此誓、各監督機關致詞、市政府代表李芳華、工商廳代表李琢吾、市黨部代表劉秉森均致詞（從略）執監委員公推辛鑄九致答詞、是日正値大雪、又因時已至下午四時餘、遂大呼口號散會、其口號爲提倡工商業、共謀商業幸福、互謀商業公共福利、發展對外貿易、山東全省商會聯合會萬歲、中國國民黨萬歲、中華民國萬歲、呼畢攝影後始散云、（十八日）

雙妹老牌
雪花膏

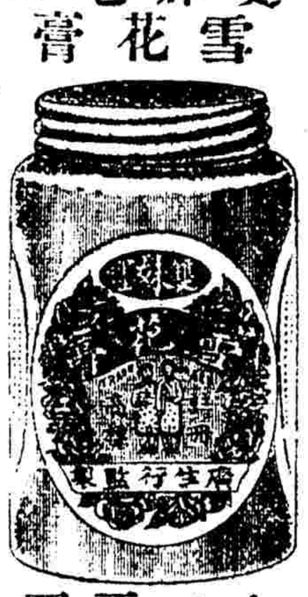

北風呼呼。。凍裂皮膚。。保護顏容。。塗雪花膏。。是何牌好。。

雙妹最老

本行暢銷卅餘年各省均設枝行

各商埠市鎮廣洋貨店均有代售

大號每瓶五角正
二號每瓶三角二分
三號每瓶一角九分
四號每瓶一角三分

中國廣生行有限公司謹啟

上海南京路大慶里
光迪戒烟院
平肝養心液
大瓶六元 中瓶三元 小瓶一元半
一瓶癮者一服可戒
侯光迪主任醫師
取費格廉 戒期迅速 調理週至

克利西佛
治咳聖葯

化痰止咳、功力快、味道好、價錢巧、人人可服

白濁專家
姚佐頓新法
洗射白濁

上海搬場公司
首創第一

搬夫四名不取分文
車租每小時四元
第一站大世界西首：電一六一三九三
第二站河南路橋塊：話一八八七七七
第三站東百老匯路：中一六一三九四
搬運傢俱嫁粧行李
成績最好

魯省財政廳
補考財政局長

濟南快信云、山東省政府財政廳、考試各縣財政局長、第一次已經揭曉、共取錄秦道清等十五人、今因肥城等九縣、在第一次考試未赴到、及日照等十六縣未到齊、旋經該廳分別、催促限期補考、適因接日大雪紛飛、旅行不便、遞到各縣、又復多爲所阻、來電紛請展限、該廳以訓練日期早經通令規定、未便再延、致稽通案、遂於今（十八日）日在財政廳四照樓舉行補考、計與考者、僅有曹縣之田毓嶼、孫傳玠、范縣之江金秀、張寶齋、丁宗梅、肥城之朱家恒、劉吉耀、陰法級、平陰之、丁世恭、滋縣之鄭去惱、嘉祥之于紹會、魯台之鹿景五、（鹿景五前被魚台各法團電控上次業已扣考、茲聞財廳令據該縣縣長查覆、并無劣跡、故准補考）等十二人、午前八時簽到入場、舉行第試、試題爲（甲）黨義、（一）總理自稱繼承堯舜禹湯文武周孔之道統而立言、其關發之精義何在、試詳言之、（二）試言政權與治權之區別、（三）試說明民生主義之要點、（四）總理主張廢除不平等條約、其方法若何、試言之、（乙）財政學概要、（一）直接稅與間接稅分別如何、試舉例以明之、（二）試說明國家支出與個人支出之異同、（三）預算收入不敷所出應如何救濟、試言之、（四）試言國民監督財政之理由、（丙）會計與審計之概要、（一）問會庫制度有幾種、其利弊若何、試詳言之、（二）問預算各項款目有無限制、試言之、（三）問預算與決算編制有無區別、試言之、（四）問現行審計之職權、採用何制、試說明之、（丁）地方財政之策問、（一）舉辦地方自治須款甚鉅、究應如何籌集、試詳言之、（二）魯省地方財政除現行籌定外、尚另有生產之策略、以裕財源否、試言之、（三）魯省沿海漁業急待整理、以裕民生而增國課、有何善良之方法、試言之、（四）魯省田賦極不均勻、能否辦理清丈、以資整理、試言之、每門四題、任作一題、以作四題爲完卷、限四小時交卷、午前十一時各用茶點、十二時三十分完全交卷出場、因人數不多、即於當日午後二時、舉行第二試、（口試）四時考試完畢、聞明日（十九日）午後四時即可揭曉、以便於二十日在青大籌備處同受訓練云、

魯省軍政雜訊
滕縣近發現股匪 濟市長人選未定 范熙績尚未就職

濟南快信云、自蘇魯間形勢和緩、山東軍隊暫停南調後、魯省局面漸就安定、人心不復如以前之恐慌、惟自昨日（十八日）以來、魯南滕縣、突又發現土匪、聞討逆軍總預備隊總指揮陳調元、接到此項報告後、已電令駐防兗州一帶之新編第一旅岳維宣部、派相當軍隊、前往痛剿、大約日內即可完全肅清云、

濟南市長阮肇昌、經中央委任爲九十五師師長以後、對於市長一席無暇兼顧、省府將另行委人充任、其繼任人選連日市面盛傳有楊樹康、李鉞、趙經世等等傳說、實則省政府對於濟南市長人選尚未規定、不過以總局參謀長趙經世爲最有希望云、新任第二十六軍軍長范熙績、連日正積極策劃軍部組織辦法、惟就職日期尚未確定、聞范熙績所遺之四十六師師長一職、有以該師旅長丁韓東升任之消息云、（十九日）

歷史上之外交月
明年一月
海牙二次會議 日內瓦國聯會 倫敦海軍會議 維也納國際會

路透二十二日倫敦電 世界外交家、年內將大忙特忙、海牙二次會議將於一月三日舉行、二十日復有日內瓦國際聯盟行政會之集會、而最重要之倫敦海軍會議、亦接踵而至、將於二十一日開幕、是月國際聯盟會尚有其他各種會議多起、而刑事調查委員會在維也納之國際會議、亦將於是日舉行、故一九三〇年一月將爲歷史上之外交月、海牙會議、僅討論去年八月所派各委員股、研究楊格計劃、實行前應注意各點之報告書、不致有何爭執、國際聯盟行政會之集會、則殊可注意、因行政會將努力取凱洛格非戰公約、與聯盟會章而調和之、以彌補會章之缺陷、蓋若不能和平調停爭端、則會章將無以阻止戰爭也、聯盟會章之簽字國、大都亦即凱洛格公約之簽字國、如行政會努力成功、則爲趨向世界和平之一大步驟、世界和平、亦即倫敦海軍會議所應植立、視爲人類之唯一目標也、

印督遇炸幸無恙
僅炸毀空餐車侍者一人受輕傷
目的在破壞與國民黨領袖會議

路透二十三日倫敦電 新德里來電稱、炸彈擊中印督火車、毀空餐車、侍者一人受輕傷、印督無恙、

路透二十三日德里電 印督火車今晨在距此十哩處遇炸彈、餐車之門被毀、一人受傷、

又電、印督歐溫夫婦偕參謀等往遊印度各邦、事畢、乘火車返德里、不意軌道上有一炸彈、車行其上、彈遂爆裂、火車頗覺震動、但依時行抵德里、印督定今日午後、與國民黨領袖會商、炸車事適早半日發生、說者謂此舉目的在破壞印督與國民黨領袖間之會議、

路透二十三日德里電 炸彈爆發時、印督火車適駛於濃霧中、每小時行五十哩、距新德里車站約二哩、時車站貯迎印督之官員麕集、聞聲初以爲乃霧之信號、車中某醫官最先知變、時緊接印督乘車之餐車已毀、醫官往視、見侍者一人受傷倒臥、印督移踵而至、與受傷者談數語、車則仍向前進、毫未停頓、該炸彈顯在兩哩半外、用電流使炸者、

路透二十三日德里電 印督遊海特拉巴時、得悉國民黨領袖甘地等、願向發表近今所布開圓桌會議、討論印度將來憲法之意見、印督即邀彼等於今日會於督署、是會殊爲重要、蓋全印大會、定期星期四日在拉賀爾開會、考慮大會黨應取之行動、因本年初大會、曾決議如至十二月三十一日、英政府不以自治殖民地之地位予印度、則當開始作民事抵抗運動也、國民黨領袖之請見印督、殆欲謀一調解方法、職是之故、衆皆以爲炸彈之主謀、乃在破壞融洽機會也、

國營航業公司
交通部從事籌設 詳細計劃草擬中

（中央社）關於收回航權事宜、前經交通外交工商內政海軍等、五部會商辦法、開會多次、擬有具體方案、內分（一）收回內河航權、（二）發展國外航行及沿海貿易、（三）籌備國營航業、等項、據交通部某重要職員語記者、政府對於收回航權一事、籌劃甚詳、該部除籌設航政局於各大商埠、管理並謀發展本國航務外、最近並擬籌設一國營航業公司、由政府出資具辦、經營國內外航業、資本預備四千餘萬元、性質與招商局略同、純爲國有企業、以蓋現在本國航業公司、除招商局尚有輪船、經營國內外航業、其餘有者甚屬寥寥、加以招商局歷史雖久、但內部意見、又濕紛歧、整理頗形困難、將來若一經收回航權、吾國船舶既不能在內河及領海內航行、必須有相當船隻以代之、故政府特籌設此項公司、庶不致商民感受交通不便之苦、關於該公司之一切詳細計劃、現正在積極草擬中、

埃及選舉之結果
國民黨大獲勝利 選舉時略有衝突

路透二十二日開羅電 埃及選舉昨已舉行、聞上埃及狄督特地方選舉時、發生騷擾、死二人、他處亦略有衝突、但與上屆總選舉相較、則昨日可謂甚屬平靜、選舉結果、現尚未悉、但國民黨之勝利已無疑義、國會共二百三十二席、已選出者、有國民黨一百零二人、又超然派三人、自由黨決計不參加、因國民黨不以英埃條約爲選舉之爭點也、查自一九二四年以後、每屆選舉、國民黨輒佔優勢、

又電、國民黨大獲勝利、已發表之結果、一百五十八席、國民黨佔一百四十二席、開羅反對國民黨之候選人、除一人外、將盡喪失其保證金、

大阪紗廠工潮
現已圓滿解決

日聯念三大阪電 大阪台同紗廠、前因革職一千九百五十工人、發生糾紛、一時事態極爲惡化、頃由大阪兵庫兩警察部長斡旋、昨日下午遂告圓滿解決、

日衆院議長已選出
為政友會掘切善兵衛氏
議會解散期擬在休會後

日聯念三東京電　第五十七議會議長、本日選舉結果、政友會掘切善兵衛得二百三十票當選議長、

日聯念三東京電　衆議院、十時十五分開會、先由潛瀨副議長報告議事後、選舉議長、結果政友會掘切善兵衛當選、

電通念三東京電　當選衆議院議長之政友會掘切善兵衛、其議長之任命辭令、傳達式、定本日午后二時在宮中舉行、

日聯念三東京電　第五十七議會本日開會、各種疑獄案已告一段落、朝野二大政黨之政策的對立亦已明確、茲日民政黨依昨日總會結果、上午九時開院內總務會議、決定議長第一候補爲藤澤幾之輔、第二候補者黑金泰義、第三候補者添田敬一郎、政友會亦同時開院內代議士會、決定推掘切善兵衛爲議長第一候補者、貴族院上午九時開會、首先決定部屬、至九時四十五分暫時休息、十時二十分再開、選舉部長理事、至十時二十五分散會、即由議長向政府及衆議院通告貴族院之成立、

電通二十三日東京電　濱口總理、決斷行解散議會、其時期在休會開會後、由首相幣原外相、演說施政方針、且與反對黨以發言之機會、決於一月念一日、宣言民政黨在議會未佔絕對多數、爲遂行政策起見、故斷行解散、以訴諸國民云、

路透念二日東京電　議會今晨召集、定二十六日在御前行正式開幕禮、翌日即將休會、以度新年、俟一月二十一日再行開會、政友會現於衆院占大多數、外傳政府擬於一月二十三日左右、俟幣相外相宣布政策後、解散議會、俾於大選時可得大多數之票、或謂政府或將俟倫敦會議結局後再行解散國會、蓋在倫敦會議進行之際而舉行、足以令政府分心也、且金解禁已定一月十一日實行、其影響若何、至堪注意、若接以大選、商業既須受損、經費亦屬孔巨、亦非計之得也、

德國國權黨所提出之自由案經國民投票失敗

路透二十二日柏林電　德國國權黨所提出之自由案、即反對奴隸德國人民案、其目的在拒絕楊格計畫、以大逆之罪加諸簽字於此計畫之大員、昨日交國民投票公決之、德國男女有投票權者共四千二百萬人、但大多數放棄其權、耶誕節在邇、國人多趁星期日赴市、購買耶誕節應用品、而注意於政治、此案須得二千一百萬贊成票、始能有效、今最後結果、僅爲百十萬票、故此案已失敗、

日本大雪 積一丈厚

日聯廿三東京電　日本東北地方大雪、積一丈厚、各鐵路火車、不能開行、

日本水戶高校 不穩學生被捕

(電通念三日東京電)前被搜索之舊勞農黨員某、及因思想左傾被水戶高校逐出之學生七名、昨在校內被捕、彼等於放逐後、潛回母校、以寄宿舍爲根據、暗中飛躍、搜索之結果、在天井裏及床下發見多數之不穩文書、當初未及注意此事之學校當局及水戶警察、今始大狼狽云、

日本皇弟高松宮 明年遊歐旅程

電通二十三日東京電　宮內省發表、宮內省會議、昨日由一木宮相、關屋次官、白根課長以下宮內省首腦部參集之下、開會協議高松宮殿下成婚後之歐洲漫遊旅程、結果決定明年四月二十一日由橫濱乘鹿島丸出發、六月一日到馬賽爾、六月十日到倫敦、六月十一日謁見英皇、同行隨員、除前決定者外、另由松平大使推薦山本竹子女史爲宮妃侍從隨行、女史久在倫敦留學、對音樂及英國家庭生活等研究有素云、

常廣鹽商在紹興會議

(紹興通訊)紹興運銷常廣之鹽、今年鹽數短絀、玉山各棧、又復競爭劇烈、以致損失甚大、勢成廢岸、現經常廣全體鹽商、定於二十八日、在紹城大路浙東引鹽公廠、會議辦法、以保世業云、

紹民擔負警捐
全年共計六萬元
演戲筵席屠宰均有捐

(紹興通訊)紹興財務局、自辦理各項警捐後、曾經核定標額、招商認辦、卒因額高、無人投標、現湯縣長、又將捐額減低、定於二十五日、爲第二次之招商投標、計全年演戲捐、定爲八千四百元、屠宰附稅、定爲一萬八千元、筵席捐、定爲三萬元云、

蘇省中校聯會 請徹查太中被搜案

(鎮江通訊)江蘇省立中等學校聯合會、昨接太倉中學報告、該校及實驗小學、於十一月七日下午、無故被該縣黨政各長官、率同警士、肆意搜索、歷三小時、一無所獲、全校師生、輟課停業、驚駭萬分等語、當以省立學校無端被地方行政長官搜查、已不止一次、本年五月、首發生於揚州、今復見之於太倉、時值學潮、事出兩次、中央雖力倡維護教育、保障人權、而各該地方長官、對於學校教育、仍發見摧殘、長此以往、將使校各自危、人各自急、致教育前途、不堪設想、故除函該校詢問外、並分呈省政府教育廳、嚴查辦理、以資保障、而維教育云、

警團衝突 長興和平鎮 商界罷市交涉

(湖州通訊)長興和平鎮居民、以公安分局巡長、年少氣盛、平日如剪髮、捉賭、拿烟等事、往往恃勢凌人、殊不講理、因之恨入骨髓、十七夜、該巡長在該鎮上中橋地方、與保衛團排長衝突、欲奪排長木壳槍、旁人不平、將該巡長剝去外衣、綁之樹上、加以羞辱、同時忽有公安局繳保衛團槍械之舉、保衛團乃於次日將該巡長連排長送長興縣府核辦、商界方面、則以自衛團之槍械不法已極、爲求自全計、十八日起、一律罷市、該縣長居然邀集地方各界交涉、截至念一日止、尚未解決、

淮北緝私隊 由海州開南通

(南通通訊)淮北緝私營調駐南通、各界反對甚烈、前電詢總司令部、曾否令飭該營來通、念二日接准總司令部覆電、略謂、各界以淮北緝私局部隊調通訓練、萬難再駐重兵、請收回成命等由、並奉諭本部並無命令緝私部移駐南通、曾經電復江蘇省政府知照在案、各該團體逕與省政府接洽可也等因、奉此、用特電復、希即查照爲荷云云、各團體奉電後、稔悉該緝私營三千人調通之舉、實係自由行動、即日分電派往京省請願之代表、轉請總部及省府電令該緝私營、飭行制止、又一消息、淮北緝私營已由海州啓程南下、其目的地仍擬指定南通云、

南通父殺子案 縣府現正訊究

(南通通訊)蘆涇港區坐獅子地方、鄉民汪四、不守正業、忽被父兄殺害、經公安局拘獲關係人汪二、汪金、汪師氏等、解送縣府、昨日湯縣長委審員往驗、掘出屍棺、驗明死者頸有繩傷、背有刀傷、腦部有青色斑痕、並在汪家搜出類似縊勒死者之繩索、現正研鞫各犯法辦、

運河冰凍 鎮輪僅開揚仙班

(鎮江通訊)鎮埠自前日大雪之後、天氣驟寒、不但濠水成冰、即運河之水亦皆結凍、昨據消息、輪船公司因運河水凍、輪隻不能開行、已將鎮郵、鎮會、鎮高各班暫停開駛、僅鎮揚、鎮仙兩班照常開行、並已通告旅客週知矣、

鎮奔牛慘案 議最後辦法

(鎮江通訊)鎮江利蘇公司奔牛小輪慘案郵金問題、前經事主會世誠約定、於本月九日下午四時、在商會交出借契、接洽借款等事、乃該日候商至數小時、因事未完無辦法、仍未解決、現時已屆嚴冬、被難家屬、啼飢號寒、情極可憫、而善後委員會、對於被難家屬之給養、亦因經濟拮据、羅掘無門、無以維持、故特訂於明日午後三時、召集各機關團體代表開會、討論最後解決辦法云、

浙教廳兩通令
調查師範訓練班近況
留日學生須先學日語

(杭州通訊)浙江教育廳、昨訓令本省高級中學暨第二、三、五、六、八、九、十一等中學云、查師範訓練班科目學分及課程綱要、前經國立浙江大學、令飭參照一中一部所訂各項辦法、與各該中學就當地情形、妥訂詳細辦法、具報核在案、時逾數月、當已擬訂完竣、應即迅行詳晰呈報核核、又查各校是項訓練班學生、大都稀少、其原因究何在、又該中學對於是項訓練班之意見如何、及現在該班每月經常數目、各教員姓名資格、擔任教授課目、並應詳行呈復備查、至該班學生一覽表、如尚未呈報、並行併呈候核云、又訊、浙江教育廳、以近來留日學生、日漸增多、而多數不解日語、勉強插入、現因駐日留學生監督處、訂有取締辦法、凡託介紹入學者、須經考驗、如認爲不合格、須留東學習日語半年、如此情形、非但個人學業無益、即於國家體面、亦有關係、故通令各市縣政府、嗣後關於留東學生、務須依據該處所訂章程辦理、以免貽誤云、

浙建廳增視察
規定視察綱要三項
不許受各機關供應

(杭州通信)浙建設廳以隸屬各機關之建設事業、日益繁重、亟應隨時視察、特提請省政府會議、增設視察員、並於昨日公布視察規則如下、第一條、建設廳各隸屬機關之建設事業、由廳長派員視察之、第二條、視察員由廳長就本廳視察或其他職員委派之、第三條、視察分爲定期及臨時二種、第四條、定期視察、每半年舉行一次、臨時視察無定期、第五條、視察事項之綱要如左、(一)關於行政及管理事項、(二)關於技術及工程事項、(三)關於廳長特交視察事項、第六條、視察員至各隸屬機關視察時、不得受各該機關之供應、除有特別情形外、並不得預期通知、第七條、視察員應於出發前、就第五條所列各款綱要、與主管各科室商訂應行視察事項之詳細節目、呈請廳長核定之、第八條、視察員視察各隸屬機關時、得調閱各項案卷簿冊、第九條、視察員應將視察結果、編具報告送呈廳長核辦、第十條、廳長對於視察報告、認爲有覆查之必要時、得另派員視察之、第十一條、視察調查人員旅費之標準、應依據浙江省政府視察調查人員旅費規則核給之、第十二條、本規則自公布日施行、

杭州銀行公會 中國等行籌備

(杭州通訊)杭州銀行公會之設、自中央銀行開幕之際、中國、交通、地方、興業、典業、惠迪、道一、儲蓄、儲豐、墾業、勝工等行、已作幾次洽商、現因大陸分行、又已成立、將來各行業務發達、更無限止、認爲該會有設立之必要、茲悉已經推定中國、交通、實業三行、負責進行云、

浙減租辦法 有最新規定

▲本報念三杭州電　浙省二五減租辦法、已由黨政雙方會訂、呈准中央公布實施、頃省佃業仲裁會復決議通飭各縣、凡係田蕩園蕩地、該法均不適用、

蘇小學罷教後 決提總辭職

(蘇州通訊)各小學教職員、因欠薪議決、定昨(念三)日起一致罷課、並執行大會議決案、向各校長提總辭職、發出宣言、現在各校已實行停課、一面教職員聯合會於午刻在城東小學開執行委員會、其所組設之糾察隊、亦於下午一時在城北開糾察會議、

蘇閶門新舞臺 救火會與兵士雙方發生衝突

(蘇州通訊)前(念二)日、全市各區段救火會、在公共體育場舉行聯歡會、散會後、有南區五七兩段、游行至閶門外、至新太和聚餐、其時附近新舞台劇場正在開演夜戲、先有少數會員進內觀劇、觀衆不明底細、交相探詢、該台招待、乃勸令脫下制服、以免觀衆誤會、該會員不允、致起爭執、未幾、在新太和聚餐之會員六七十人、紛紛擁至該台、並將停在馬路旁之救火車水龍、拖進該台、發言開水、該台關門、台上即告輟演、觀衆爭相奔避、有在樓下之兵士多人、見狀不平、群起勸解、一時秩序大亂、救火會員恃衆不服、雙方遂大打出手、救火員之被毆受傷者、有王金達、白金壽、葉德全、王錫生等五六名、此項風潮、旋經駐軍商團、派隊到場彈壓、並由警局將爲首滋事之救火員四人拘去、始告平息云、

卅一團抵蘇後 部隊分防各地

(蘇州通訊)六師三十一團抵蘇、已誌昨報、現團部駐盤門祠堂、第三營營部駐汀州會館、機關槍連駐潮州會館、營長段朗如、昨(念二)派第九連駐奔牛、第十連駐滸關、十一連駐南翔、並抽十一連之一排駐蘇州火車站、又該團第一營第一連駐江陰防守砲台、第二連駐常州、營部及三四連均駐無錫、營長爲何世澄、第二營第五連駐陸家浜千墩一帶、六七八連及營部、均駐崑山李婷祠堂內、又團長李英豪因公於昨念二下午一時晉京、約一星期後返蘇、團長職務委由蔣團副代理、

大批難民過禾境

(嘉興通訊)縣南門四縣等之難民、於昨到有大批男女難民、約八百餘口、由頭目李道德(邳縣人)率領、逗留境內、發生事端、該村村里會、恐擾地方、設法籌募銀十餘元、交給該頭目、勸令離境、副即派人送押出境、向餘杭方面而去、

嘉興重議劃區 尚無結果

(嘉興通訊)本縣縣區、在閩前縣長任內、召集民衆、議決劃分十區、呈報省方請示、嗣奉省電、以劃區應予緩辦、經民政廳令重開會議、妥善規劃、當由蔣縣長於二十二日、召集全縣村里會代表在中山廳開會討論、到者僅五十餘人、由蔣縣長主席、以茲事關係重大、本日到會人數不多、遂宣布此會改爲預備會、經各代表紛陳意見、有主張十區改爲九區、以餘賢併入第二區、鳳石併入新篁區、討論多時、議無結果、九區之議、亦懸而不決、

武進刧案三起 陳寶松家斃兩人

(武進通訊)第一區三堡鎮王甌康所開木行、二十一日晚七時許、被盜三人行刧、損失尚小、繼至沈致壽家、後至海哲口張了家、公安一分局二分駐所據報、轉呈公安局請緝云、又薛家橋包世泰、朱維清、洪審三家、二十日下午六時許、被盜十餘人連刧、商民吳光照、衣服被剝、總計損失六七百元、又第五區觀安鄉陳家村陳寶松家、二十一日夜十時、被盜十餘人行刧、斃其事主子培林、外甥周伯春、鄰居周培清、亦遭槍擊、命在旦夕、損失甚鉅、現已報縣請緝矣、

蕭山冬節商賬 僅收六折

(蕭山通訊)蕭山各商店舊習、每年分三節年終收帳、本屆冬節、各店照舊分收各帳、聞近鄉各戶、以時值新米上市、收帳尚佳、惟近街欠戶、及向稱殷實者、則反多拖宕、故各店統計本屆冬帳、僅有六折之譜云、

如皋匪訊

(如皋通訊)本縣江安區室川沈本良家、家道小康、忽於十九日夜有匪十數人、持械搶刧、嗣匪詰問沈本良銀錢藏在何處、本良堅不肯說、痛受鞭撻、嗣將耳割去、並刧掠一空、又訊、該區周家圩地方、吳姓染坊、生意頗不惡劣、十七日夜突來匪徒十餘、手執盒砲、闖進該店、刧去棉布五十餘疋、大洋百十餘元、揚長而去、幸未傷害人命云、又訊、該區大圩孔號蔡二、平常、前日忽來匪徒數人、口操土音、毀門而入、刧去大洋百餘元、用具什物約值銀三百元左右、家人亦未受傷、又訊、該區東南鄉新市地方、有協大成木行、於前日夜間、忽被匪徒十餘人、闖門而入、手持盒子砲、喝令陳某跪下、詰問所存賬款、陳不得已告以所存款項僅餘四百元、隨交匪徒、該匪等攜款揚長而去、又訊、處港區夏堡、前夜曾發現股匪、幸經該地駐紮隊擊退、乃昨夜又發現匪蹤、夏堡保衛團聞訊後、即派隊往剿云、

錫上訴犯忽病斃 高院定今日開庭

(無錫通訊)縣屬天上市張村近下泉地方、鄉民高根秀、前被後母高徐氏、向縣控訴搶掠一案、由縣政府將高根秀、及其妻高陳氏(即根弟)二名口、拘案訊明、各處徒刑一年六個月、高根秀不服判決、即向高等法院提起上訴、由高院核准、定期今日(二十四)上午開庭訊理、業已簽發傳票、不料高根秀忽在押患病、勢頗危篤、由縣送往勞工醫院醫治、延至前日上午、氣絕身死、當由該醫院報縣請驗、縣府於昨日派員前往相驗、委係因病身死、諭令地保備棺收殮、截角標封、發壇浮厝、並聞本案關係人高陳氏之姘夫江北阿富、業已聞風潛逃無蹤云、

車行與車夫 並無勞資關係

(無錫通訊)本邑車業協會、前因車夫工會、誤認車行爲資方、呈請召集會、要求減輕車租、工會當即轉呈縣府、飭令車行、各車行主、即呈請縣政府、轉呈工商部、請求解釋、前日車協會、已接得工商部一一二七號批示、解釋車行與車夫之關係、爲租賃契約關係、與雇傭契約不同、自不能依照勞資爭議處理法辦理云云、該會爰於昨日、開十八次臨時會議、報告工商部批示原文、並經議決要案三項、(一)奉縣商會公函、以本會簡章、尚須修改、議決推定秦松石前往接洽、(二)縣商會函本會違章辦理改選、請推舉會員代表、議決推定蔣如江、黃世義二人爲代表、(三)十九年度一月份捐照案、議決因開支不敷、每輛應捐銀一元五角、議畢散會、

女工貧病交迫 剪舌圖盡未遂

(無錫通訊)縣屬開原鄉倪王莊附近、居民張某、向在西門外申新三廠做工、家道清貧、其妻名陸小妹、(年將四旬)則在廠繅絲、最近陸小妹、忽病魔纏身、無力延醫調治、且以債台高築、無法應付、頓萌厭世之念、遂於昨日上午、在房中以利剪、將舌頭剪去、以圖自盡、頓時口中鮮血汩汩流出、倒臥床上、嗣經廠內女工頭目孫某知悉、急即雇車、將小妹送往勞工醫院救治、未識能否醫治全愈云、

土地陳報之紛擾 平湖嘉興之縣界交涉

(平湖通信)本縣騎塘村、此次辦理土地陳報時、突被海鹽孫村劃去田地五百餘畝、經鹽平李方二縣長前往會勘後、鑒令高朱二村長各自讓步、自動集議辦法、呈候核奪、詎一波未平、一波又起、該村與嘉興之莊吏、西阜二村、因縣界不明、土地陳報問題、又發生交涉云、

崇明冬防委員會
決水陸增加實力
並檢查進口船隻

崇明縣縣長梁自厚、於昨日下午一時、在縣政府議事廳、開冬防委員會議、由梁縣長主席、茲將議決各案錄下、(一)水面汛地遼闊、議決租借商輪一艘、裝載隊士、協助平洋兵艦巡防南北洋面、以厚實力、公推王厚生、金利亨兩委員籌款辦理、(二)電汽公司、對於城區路燈、需費浩大、現值冬防期內、早開晏熄、需費尤長、應設法補助、議決由第一區公所籌款維持、(三)冬防期內、各街要衝守望各要隘、增設臨時崗位、原有崗額、不敷分配、議決招添長警、考試錄用、(四)國外來船停泊埠時、乘客上下、攜帶物件、認爲可疑者、應須檢查、杜絕匪類潛入、以保公安、議決由平湖兵艦會同吳淞水警第四區駐崇第一七號艇任辦理云、

嘉善公安局易長

(嘉善通訊)縣公安局長鄭東亮、奉令免職、另委李孝寬充任、在李局長未到任前、當由縣府派科員佐理、由沈榮得暫代、故鄭局長於奉令後、即飭局速辦移交文件、以期早日卸職云、

震澤綁票勒贖

(吳江通訊)縣屬震澤附近紹籍農民何國坤家、於十五日夜、被盜十六七人、肆行搶刧、損失數百元、臨行綁去任子任濟各一人、向長漾呼嘯而去、震澤公安分局聞報、前往查勘一過、聞案價三萬元、並限期取贖云、

工廠棧房招租

閘北寶通路寶源路口一百六十四號三層樓平頂水泥鋼骨洋棧一所建築堅固面臨馬路最合堆棧及大小工藝廠之用如欲分租亦可面議租價極廉合意者請向臨問管門人領看接洽　同益公司啓

新屋召租大好機會

塘山路愛而考克路東首成厚里新造一上一下石庫門房屋數十幢市房七幢本月底即可竣工開間深大用料堅固造法新式無軌電車直達交通尤便欲租者請至二馬路一〇六號同福公司接洽可也　電話一〇六六一號

請用國貨鋪地洋灰花方塼

花樣新緻　顏色鮮明　質地堅實　價格低廉

售價　洋灰花塼每方二二五塊售規元十八兩正　洋灰方塼每方一〇〇塊售規元十五兩正

啓新洋灰公司　事務所：四川路六號　電話一七四七一　工廠：南市王家碼頭街二七號　電話：南二一六五

永安公司

南京路浙江路口　本公司專售中外百貨名目繁多不及備載如蒙惠顧無任歡迎　電話中一七一七一

先施公司

南京路　本公司專售中外百貨名目繁多不及備載如蒙惠顧無任歡迎　電話中四七三三號

中國鐵工廠

股分有限公司專製紡織染各種機器　事務所上海百老匯路四七號（電話）四一一八六　工廠吳淞蘊藻浜

花柳　永安醫院　負責除根

新老白濁　下疳梅毒　開刀不用　地址北河南路　醫師張春秋

三和牌香煙

為市上最流行之香煙

廿枝圓包

價廉味美

空包可換贈品

抵限本埠各煙店均可掉換

中和煙公司出品

兜安氏傷風膏

各埠藥房均有出售

此膏乃止腐殺菌之外用良藥性極和平不染皮膚氣味涼爽而有怡情提神之妙凡遇時行危險之傳染病用此膏搽入鼻孔內可免傳染主治各症列左用法另詳

主治　重傷風　神經痛　時行感冒　枯草熱　骨節痛　鼻塞不通　喉嚨痛　臂筋痛　燙火灼傷　大腳風痛　諸蟲咬傷　氣管發炎　頭項酸痛

上海江西路七十一號兜安氏西藥公司

工商界

標金逼近五十兩關
匯票緊俏…人心堅旺
新價疊見…漲風熾烈

昨二十三日(禮拜一)標金聲見高峯、漲勢益覺熱烈、蓋以買方踴躍、匯票異常緊俏、人心極高、自早開尚屬平定、嗣因恆興生大等買意頗旺、遂見上騰、復後英匯忽已更縮一擋、東匯竟然加起七五、故漲爲四十四兩外、至後市匯票尤緊、同業均向扒結東由恆興等訂購、是以飛漲三兩、計達四十八兩之新高價、而市面殊利無期、乃前後市計有六兩之高下、而五十兩即在目前矣、惟英倫銀條及匯兌因値週初、例無電報、

前市鋒芒時有起伏

至於一月份標金開盤略加三錢、計四百四十二兩一錢、毛盤由四十一兩高至四十三兩一錢、先令開出後即至四十一兩七八錢、因掛價忽更、以後因內盤緊象、遂加上一兩餘、十點後爲四十四兩一錢、而三月日金初由三林出九二三七五、銀行互做四月英金二辨士一八七五、大通出美金五十三元一八七五、花旗出五十三元一二五、又出三月英金二辨士○六二五、三井買日金九二半、纔回去三四錢、至十點一刻後英金忽已改去二五、美金五角、日金則加大七五、時漲爲四十三兩、惟匯票不寬、三井大通進三月份九二五六二五、進面十買戶仍暢、十一點爲四十三兩四錢、十點半以後、因多頭脫手、乃半小時挫落一兩餘、十一點半爲四兩四錢、俄而復抑小八九錢、爲四三兩五六錢、迨午收仍漲爲四十四兩一錢、收盤後重又做大一兩光景、人心極強、揭價初爲四百四十八兩二錢、計做小四五兩、以後日金掛牌改大七五、遂爲四百五十一兩八錢、計抑小七八兩、午刻壓小七兩、登賬十一月四十五兩、正二月四十四兩、補水四十五兩、

同業買賣鼎盛之象

同業買賣頗盛、計恆興生大源盛萬興順金餘晉安及多頭條子等大都買進、元茂永元成永及散戶則有售出、志豐永大德成福昌榮和等出入甚多、惟時賺時售、順利萬興有時亦見售出、慶豐買進三四千條、大連帮買進於賣、約共三千數百條之譜、

後市步高狂漲六兩

後市開盤即高至四十五兩三錢、以後大有日進千里之勢、步高二三兩、乃買方不息、匯票尤緊、三二五、既而上海三井與匯豐等互做二辨士一二五、後復九三三七五、故至三點三刻漲爲四十七兩八九錢、四點時忽因賣者活動、人心一挫、計略爲四十六兩七錢、後以銀行納進日金九三二五、且英金祗以一辨士八二一五可結、和豐吃進一辨士八七五、最後計達四十八兩、迨四點三十分收市爲四十七兩九錢、較前午計漲六兩一錢、查一日間最大價四十八兩、最小價四十二兩、計有六兩上落、補水四十九兩、物品早開四十一兩八五、午收四十五兩、下午五兩半、收市八兩、揭價計抑小六兩另、收市四兩左右、各號交易、計恆興生大仁亨和興永等均有買進、福昌久太丙興泰昌等均係售出、萬興順利進多出少、另戶空頭均有抵進、大爲吃虧、大連帮買進三千餘條、售出一千餘條、志豐永餘大大德成泰興等出入不一云、

▲金業交易所

一月份標金上午開盤		四四二·一〇
又	先令開出	四四二·七〇
又	最小價	四四二·〇〇
又	最大價	四四四·四〇
又	午時收盤	四四四·一〇
一月份標金下午開盤		四四五·三〇
又	最小價	四四五·一〇
又	最大價	四四八·〇〇
又	午時收盤	四四七·九〇
十二月份	登賬	四四五·〇〇
一月份	登賬	四四四·〇〇
二月份	登賬	四四四·〇〇
補水	上午	四四五·〇〇
補水	下午	四四九·〇〇

▲銀樓飾金 (單位元)

銀樓同行足赤金	六四·〇〇
銀樓首飾銀	一·七五
恒孚上首飾足金	六四·五〇
恒孚首飾紋銀	一·七五
銀樓新同行飾金	六二·〇〇
又 收進	六〇·〇〇

▲證券物品交易所

標金(陳見九七八標準)

	上午	下午
一月期開盤	四四一·八五	四四五·五〇
最高	四四五·〇〇	四四八·一〇
最低	四四一·八〇	四四五·〇〇
收盤	四四五·〇〇	四四八·〇〇

外匯一躍千丈
英美日各有新價發現
十時後改縮一擋
銀行家胃口暢旺

昨匯豐掛牌外匯自晨初一無更動、至十點以後忽已改縮一擋、計英金縮二五、爲二先令一辨士七五、美匯縮五角、計五十二元三七五、印度減一元二二五、計一百四十三羅比半、法郎縮十二元、計一千三百三十元、和洋小去一元二五、計一百三十盾、坡匯加一兩、計一百○八兩、日金加七五、計九錢三分五、香港未更、計七十七兩、至大條銀因禮拜週一無電、當日橫濱及神戶等匯兌均無變化、市況極呆、本埠匯市、頗覺緊俏、大有一躍千丈之勢、乃標金再三發現新高價、計達四十八兩、買戶暢旺、人心極高也、華商曾買進英金十餘萬鎊、又銀行互相成交十餘萬鎊、又對做二十餘萬元、華商結進三三十萬元、又日金向結二百餘萬元、亦有售出一百餘萬元、銀行心思甚堅、愈難愈緊、改由三林住友上海朝鮮三非等均有售出、三非上海大通花旗等則有納進、市氣頗爲銳利云、

英匯 內盤甚緊、計有四三七五伸縮、交易頗繁、上午本月份出價二先令二辨士一八七五、正月份二辨士二五、三月份價二辨士三一二五、進價照加另六二五、華義華比互做三月一萬、價二辨士三一二五、花旗出五千、二辨士三一二五、華比安達對做一萬、二辨士一八七九、麥行安達對做四月五萬、二辨士二五、麥行出三四月一萬、二辨士一八七五、三井花旗出五千二辨士○六二五、正金出五千、二辨士二五、午收一月出價二辨士○六二五、入價二辨士二一二五、下午大通華比出三月一萬、價一辨士八二一五、安達麥行進同價、正金大通一辨士○六二五、上海三井與東方和豐對做一萬、價同、上又三非與東方和豐對做一萬、價一辨士八二一五、入價八七五、收市、一月出價一辨士七五、入價八一二五、三月出價一辨士八一二五、入價八七五、

美匯 內盤緊俏、計有八二一五上落、交易倘旺、上午一月份出價五十三元四三七五、入價五十三元三一二五、花旗出三月五萬元、三菱與大通對做五萬元、價五十三元三七五、大通麥行出三四月十萬元、五十三元一八七五、花旗出五萬元、五十三元一二五、三井大通對做五萬元、價五十三元一二五、一月份出價五十三元一二五、入價五十三元、入價五十三元一二五、下午華義匯豐對做三月五萬元、五十二元九三七五、入價三二五、收市、一月出價五十二元半、入價六二五、三月出價六二五、入價

東匯 內盤異常緊俏、一日間計有一分三七五高低、華商交易頗不鮮、約共三百餘萬元、上午一月出價九二〇六二五、進價九一九三七五、三月出價九二二五、進價九二一二五、三林出三月十萬元、價九一三七五、又與華比對做一月十萬元、價九二一二五、住友出三月十萬元、價九二一四三七五、三非上海進十萬元、價九一二六二五、住友出十萬元、價九一二五、大通花旗買二十萬元、價九一二五至五六二五、三井進五萬元、九二半、午收、一月出價九一四三七五、三月九一半、下午、住友朝鮮出一月大連二十萬元、九一三七五、三非出三月十萬元、價九三七五、上海出五萬元、價九三〇六二五、三非大通買十萬元、價九三七五、至收市一月出價九三四三七五、入價九三三二五、三月出價九三半、進價九三三七五云、

▲外匯市況

近期大條		二三辨士〇六一二五
遠期大條		二三辨士〇一二五
紐約大條		四角八分二五
英美匯水		四八六元三三分二五
美英匯水		四八六元三三分七
美日匯水		四十九元
英日匯水		二·〇二五
倫滬匯水		二·二辨士二五

▲日美匯兌

路透上午	電通近期賣	四九·〇〇
上午		四九·〇〇
又	賣	四九·〇六二五
又	遠賣	四九·一八七五
又	下午近期賣	四九·三一二五
又	買	四九·〇〇
又	遠期賣	四九·〇六二五
又	買	四九·一八七五

▲日英匯兌

路透上午	先	二·〇〇·〇六二五
電通上午近期賣		二·〇〇·〇六二五
又	遠賣	二·〇〇·〇三一二五
又	買	二·〇〇·〇三二五
又	下午近期賣	二·〇〇·〇六二五
又	遠期賣	二·〇〇·〇三一二五份七
又	買	二·〇〇·〇三一二五

▲匯票掛牌

倫敦電匯	二·二辨士
倫敦即期	二·二辨士〇六二五
倫敦四月期	二·二辨士一八七五
(以上各合規銀一兩正)	
印度電匯	一四三羅比
法國電匯	一三三〇法郎
紐約電匯	五十二元八七五
小呂宋電匯	一〇五十一盾二五
意國電匯	一〇五十五利拉
瑞士電匯	二七四一羅克令
德國電匯	二二七二馬克
(以上各合規銀一百兩正)	
香港電匯	規銀七十七兩
(合香港洋一百元正)	
日本電匯	規銀九十三兩五五
(合日金一百元正)	
新加坡電匯	規銀一〇八兩

▲銀行買價

倫敦四月信匯	二·三辨士一二五
倫敦四月押匯	二·二辨士三七五
倫敦六月信匯	二·二辨士五六二五
法國四月電匯	一三六五法郎
紐約四月信匯	五十三元二五
紐約四月押匯	五十三元七五
(以上各合規元一百兩正)	

日美匯兌平寂

倫敦紐約週一無電

昨逢星期一、倫敦紐約電訊、美銀價及各匯兌等向例無電報告、惟當日正午十一點鐘路透電到、仍未更動、計日美仍爲四十九元、日英仍爲二先令另六二五、又、早午一次及下午三點鐘電通社來電、仍無軒輊、市面極形清淡、計近期日美出入價仍爲四十九元至另六二五、日英出入價仍爲二先令另六二五至另九三七五、遠期自美出入價仍爲四十九元一八七五至二五、日英出入價爲二先令二份之七至二五云、

公債轉旺略漲
—全日成交九百二十餘萬元—
▲開盤一致高漲後沉定無大變動
▲關稅金融續捲微跌餘均稍堅漲

昨(念三日)華商證券交易各公債市況、期市較前日爲旺、前後市當買各方人氣均頗活動、計前市開出四百三十萬元、下午約達九百萬元、合計九百數十萬元、內關稅佔二百四十萬元、十二月期四十七萬五千元、一月期則在一百九十萬元以上、續二五亦有二百餘萬元、計十二月期八十萬元、一月期一百二十萬元、善後近一百六十萬元、內十二月期約六十萬元、一月期一百萬元、續捲亦約有一百六十萬元、十二月期三十萬元、一月期一百二十餘萬元、又整六亦開出九十餘萬元、九六公債五十二萬元、七年二十萬元、惟金融祗計一萬五千元、現貨市況、上午沉寂未開出、下午亦僅善後關稅各開出一千元、至昨各債價之趨勢、因債市環象、較前見佳、市場人心看好、買進人氣旺盛、故各債價於晨初開出時、即一致擡高、但以後勢即沉定、無大變化、下午如關稅且以供過於求而稍疲、惟比上週末、均見稍堅云、茲分述如後、

▲整六　現貨無市、期貨十二月期六十五元六角半、比晨初大六角半、較上週漲高一元、一月期六十六元另五分、比前市好二角、

▲七年　現貨未開出、期貨十二月期七十四元四角、比上週好二角半、一月期七十一元七角半、比前市大二角半、較上週回漲八角半、

▲續二五　現貨無交易、期貨一月期八十四元四角半、較上星期稍大三角、一月期八十四元、比前市好二角、較上週回漲三角半、

▲善後　現貨大票八十二元七角、較上週續小三角、期貨十二月期八十三元一角、比前日回漲半元、一月期七十九元另五分、較上週漲一角半、

▲續捲　現貨無市、期貨十一月期六十八元一角、比晨初小五角、較上週回跌一角、一月期自六十六元五角跌爲六十五元九角、

▲關稅　現貨六十元另四角、較前日小下一角、期貨十一月期六十元零六角半、比前市跌下五角半、較上週不動、一月期五十八元三角半、比上週略大半角、

▲金融　現貨未開出、期貨十二月期念八元八角、較前日不動、一月期念八元九角半、比上週小下一角半、

▲九六　現貨無市、期貨十二月期十八元六角、比上週回漲一角半、一月期十八元八角半、亦回漲一角半、

▲華商證券交易所

期貨　上午開盤　下午收盤

		上午開盤 元	下午收盤 元
七年	十二月	七四·四〇	七四·四〇
長期(除)(息)	一月	七一·五〇	七一·七五
整理	十二月	六五·八〇	六五·六五
六厘	一月	六五·八〇	六六·一〇
償還	十二月	一八·七〇	一八·六〇
八厘	一月	一八·九〇	一八·八五
續發	十二月	八四·六〇	八四·四五
二五	一月	八四·三〇	八四·〇〇
善後	十二月	八三·三〇	八三·一〇
短期(除)(息)	一月	七九·三〇	七九·〇五
續發(連)息本	十二月	六八·七〇	六八·三〇
捲菸	一月	六六·五〇	六五·九五
關稅(連)息本	十二月	六〇·八〇	六〇·三五
庫券	一月	五八·九〇	五八·三五

▲證券物品交易所

		上午開盤 元	下午收盤 元
七年	十二月	七四·四〇	
長期	一月	七一·四〇	
整理	十二月	六四·八〇	
六厘	一月	六五·三〇	
償還(九)(六)	十二月	一八·六〇	一八·六〇
六厘	一月	一八·六〇	
續發	十二月	八四·三〇	
二五	一月	八四·一〇	
善後	十二月	八三·七〇	八三·五〇
八厘	一月		
細發	十二月		
捲烟	一月	六六·六〇	
關稅	十二月		
庫券	一月	六〇·八〇	五八·六〇

金融交易清淡
—惟因將近年關結束收解特別繁忙—
▲銀拆跌六七分　▲洋厘毫無上落
▲銀行掛牌八分　▲加水三錢四分
▲銅元大盤回長三千文▼

銀錢兩業、當此收縮時期、因少發拓可能、因之市況日見退化、惟收解情形、依然不弱、好以大家進出、齊於此時作總結束、宜其頗繁無暇、昨又値星期一、故銀行及錢莊兩方面、收解形勢、格外繁忙、茲將市情分錄如下、

▲市價　(洋厘)早市爲七錢二分四厘一毫二忽半、午市爲七錢二分四厘二毫半、結果與前日午市之價、絲毫無殊、(銀拆)早市二錢、午市二錢三分、較前日市況、雖跌六七分、而較上星期六、仍見飯起六七分、銀行掛牌、改昂一分、計爲八分、劃頭加水、因頭襯稍緊、結果亦昂至一錢三四分、(輔幣)四開小洋、早市爲七錢二分八厘三毫七忽半、午市爲六錢二分八厘三毫七忽半、結果較前日略有低昂、八開小洋、早市及午市、依然如舊、同爲六錢興、拆兌價早市爲一千一百五十一角、午市爲一千一百五十二角六分、銅元大盤改長三千文、爲二百八十三千、衣牌價早市爲二千七百七十三文、午市爲二千七百七十四文、角坯早午市同爲二百四十一文、貼水亦同爲二十五文、

▲交易　(洋款)早市洋匯頭款做出額一百三十萬○五千、午市做出額九十四萬、鈔票交易早市三萬五千、午市八千、又塌外鈔票早市十四萬五千、午市八萬七千、新幣六萬、英洋一萬二千、現洋早市四萬二千、午市十五萬三千、銀行交易、早市五十萬、午市五市六十萬、小錢莊收兌鈔票售出匯頭新幣現洋等七十餘萬、(銀款)拆票交易、早市轉帳一百七十餘萬、押款交易五十餘萬、午市交易六十餘萬、更拆交易七十餘萬、押款交易僅六七萬、(輔幣)四開小洋做出額、早市十九萬角、午市七萬五千角、八開小洋、早市四千角、午市一千五百角、銅元做出額一萬四千八百九十五串、計銀款代價六千五百兩、

▲收解　(洋款)各銀行洋戶往來收解一百二十五十餘萬、鈔票進出亦有二百餘萬、錢莊洋劃頭款收解一百二十餘萬、洋公單款收解四百二十餘萬、拆借洋款進出一百餘萬、(銀款)錢莊銀公單款收解三千一百餘萬、銀劃頭款收解四百五六十萬、各路匯款收解一百七十八萬、解現七八十萬、銀行方面匯票收款六十萬、麥加利收款三十萬、花旗收款四十萬、華洋各銀行票據款、收進一百十餘萬、解出一百五十餘萬、特款收解華商一百六十餘萬、外商一百餘萬、各種貨滙紗碼等款收解九百餘萬、進倉八十萬、出倉五十萬、日商銀行收解各款三百八十萬、

▲去胃　北路裝去現洋四十萬、廣帮裝新幣英洋一千五萬、

▲銀錢行市

別	幣	銀
	拆	七·二四二五
南		二·〇〇〇〇
江		六·二三〇〇

	廣	東
元	六·六六七〇	六·六六五〇
鋼牌	六·二七〇〇〇	六·一三〇〇〇
銀坯	〇·二三七五	〇·二三七五
水	〇·三三五	〇·三三五

標紗花漲風益厲
▲紗…上午步漲收盤略回下午又漲收盤平定
▲花…上午步漲收盤平定下午續漲收盤回平
▲結果紗漲一二兩花漲四五錢▼

昨日紗布交易所標準紗花市況、漲風猛烈異常、揆厥原由、則金價之突頭日上、實爲此中最重要之原素、同時實銷亦見開展、遂益爲多頭張目、市氣之秀麗、殆久已罕見矣、茲再將其概況、分誌於後、

金價步漲實銷轉殷

▲人鐘標準　前市開盤、賓昌公泰兩家買進、大六錢、一盤利昌天隆益豐生泰買進、又大三錢、三盤賓昌公泰恒裕新等買意不衰、又大三二錢、收盤則仍以森康恒大義餘等轉售、而義成恆德勤豐亦售出、同小五錢左右、後市開盤、買氣益旺、賓昌利昌明德均暢進、而茂記新又補空、價格逐盤漲起四錢之譜、惟義餘天昌勤豐仍有了結、而達豐同豐泰昌亦有售出、各月期價如下、

▲漢口標準　前市開盤、茂記新公泰補空、大一錢至三錢、二盤賓昌達豐長豐協生買進、又大五分至一錢、三盤源記怡隆源大豐同時、回小一錢、收盤平定、後市天隆利昌益裕等補空盎力、而益發頭大亦買進、故市價亦逐盤大起一錢至三錢、惟賓昌及泰興等了結甚巨、而達豐源德記亦加售出也、各月期價如下、

十二月期	一六二·六〇〇	一六二·九〇〇
一月期	一六〇·六〇〇	一五九·六〇〇
二月期	一六〇·六〇〇	一五九·九〇〇
三月期	一六〇·八〇〇	一五九·一〇〇
四月期	一六〇·八〇〇	一五九·〇〇〇
五月期	一六〇·六〇〇	一五九·五〇〇

十二月期	大一·六〇〇	大一·六〇〇	大一·五〇〇
一月期	大一·〇〇	大一·七〇〇	大一·五〇〇
二月期	大一·一〇	大一·四〇	大一·五〇〇
三月期	三三·六五	三四·六五	大·五
四月期	三四·〇五	三四·七〇	大·四
五月期	三四·六五	三四·八〇	大·四

現棉亦形帶高

昨日現棉市氣、亦以美棉轉堅、而匯市又日形不利、象之隨價猛漲、人心遂被帶高、現貨售價、大約派起二錢五分至五錢、到貨計姚花五百九十包、通州花一千一百包、茲將開出之花價列下、

三新陝西花	四〇·〇〇	一〇〇〇包價
又進	四〇·〇〇	一〇〇〇包價
又進	四〇·五〇	四〇〇包價
又進	四〇·二五	一〇〇包價
鴻章進	三九·五〇	二〇〇包價
上海進	三九·五〇	一〇〇包價
東棉進	三七·二五	三〇〇包價
上海進	三九·七五	二〇〇包價
又進	三〇·〇〇	一〇〇包價

現紗客銷大暢

價漲一兩

昨日現紗市況、愈形開展、此旧於美棉轉堅、標價激昂之所致、進胃以廣帮及漢口爲最旺、其他各帮、亦均有相當之發展、全日共計開五千四百三十一包、計內地行交易一千包、各帮辦去、計內地六十四包、四川四十包、廣東一千○七十八包、寧波念包、汕頭一百九十包、漢口一千九百念七包、天津一百念五包、首都十五包、福建十五包、高陽一百六十包、長沙五百五十包、香港一百包、廣州念包、大連念五包、寧價大一兩、茲將各牌紗價如下、

支	牌	價	帮
四二支	金城	三〇七·〇〇	漢口
二十支	水月	三三二·五〇	又
又	蘇鶴	二三〇·七五	又
又	藍鳳	二三三·〇〇	小包內地
又	豐年	二二二·五〇	小包內地
又	藍鳳	一七八·〇〇	四川
又	立馬	一八〇·〇〇	汕頭
又	五福	一八〇·五〇	又
又	鴻禧	一七四·〇〇	廣東
又	金城	一八〇·〇〇	漢口
又	天官	一七六·五〇	廣東
又	三虎	一七六·〇〇	又
又	三星	一七一·五〇	首都
又	飛鵬	一六六·二五	寧波
又	雙象	一六六·五〇	又
又	雙龍	一六四·五〇	江西
又	醒獅	一六四·五〇	又
十六支	人鐘	一六四·二五	又
又	金城	一六六·〇〇	漢口
又	天官	一六〇·〇〇	江西
又	藍鳳	一六三·〇〇	同行
又	天官	一五三·五〇	廣東
十二支	雙獅	一六八·〇〇	汕頭
又	雙喜	一五四·〇〇	汕頭
十支	紅荷蜂	一四二·〇〇	廣東
後市六十支	白鳳凰	四〇七·〇〇	大津
又	五子	三六六·〇〇	內地
又	雙喜	二三·〇〇	長沙
三二支	彩球	二三三·五〇	廣東
又	雙馬	二二四·〇〇	廣東
二十支	鴻禧	一七〇·二五	又

支	牌	價	帮
又	天官	一七〇·二五	小包內地
又	歡喜	一七三·〇〇	長沙
又	富貴	一八〇·〇〇	廣東
又	金城	一七五·〇〇	漢口
又	藍鳳	一六六·〇〇	首都
又	牧羊	一六六·五〇	漢口
又	雙鹿	一五九·〇〇	江西
十六支	紅團龍	一六四·二五	又
又	醒獅	一六一·〇〇	又
又	雙龍	一六四·〇〇	同行
又	日光	一六一·〇〇	又
又	藍鳳	一六五·七五	大連
又	仙桃	一六五·〇〇	小包內地
又	排濟	一五八·五〇	福建
又	金城	一五八·五〇	廣東
又	紅荷蜂	一四〇·〇〇	香港
十二支	金城	一四七·〇〇	又
又	金鷄	一四七·〇〇	又
又	鷄球	一三三·五〇	廣州
又	地球	一二九·七〇	首都
又	豪禾	一二七·〇〇	香港

外棉英印續疲
美初疲後仍堅

紐約念一日電、棉市始因利物浦消息不佳而疲、後因華爾街有力、及空頭抵補回漲、紐約掛牌價

十二月期	一七·〇一	大二五	
一月期	一七·〇一	大四	
三月期	一七·三二	大四	
五月期	一七·五六	大一五	
七月期	一七·七五	大一三	
十月期	一七·七五	大一七	
現貨	一七·二五	大一五	
利物浦棉市			
三月期	九·一三	小〇五	
五月期	九·二三	小〇五	
十月期	九·二六	小〇六	
現貨	九·三四	小〇二	

孟買棉市開盤隨美棉而疲、繼因本地空頭售出再跌、

十二一月期中加爾	二四一	小〇一
三月期又	二四三	小〇一
五月期又	三一〇	小〇三
十二一月期亞姆拉	二五八	小〇三
三月期又	二六〇	小〇二
五月期又	二七一	小〇二
四五月期勃羅去	三三〇	小〇三

簡報

▲大條銀　三千六百另九根、美國來滬、
▲白米　七千一百五十包、安南運滬、
▲顏料　七百二十箱、紐約裝申、
▲印棉　五百五十件、昨日進口、
▲小白鐵　一千九百二十七箱、紐約來滬、
▲絲織品　七十九箱、巴黎運來、
▲蔗青　一千六百桶、法國運滬、
▲紐約　生絲交易所、因絲市不振、廠銷停滯、期絲市場甚形停滯、上週中日期絲拍成祇共二千包、
▲里昂　各絲織廠因綢銷疲滯、存貨山積、各綢廠入半減工、停機　各國生絲類、均有行無市、
▲巴黎　運因巴黎綢緞、輸出日減、各絲織廠、均定明日起提早停工年假、明正五日後再開工、
▲馬賽　中日絲頭、存底頗厚、存額共達八千餘包、其中日絲頭佔五千包、
▲印度　入冬以來、氣候奇冷、絲綢宅無銷路、呢絨暢銷、
▲日本　愛知縣七百四十五家絲廠、因絲市不振、虧本日鉅、均定於二十五日起一律休業、
▲滬絲　日絲交易所、期貨市場、定於二十五日起停止拍板、
▲華絲　輸出日減、上週美郵船定及英郵船出口、共祇裝出華絲七百件、

美棉市況週訊

紐約二十日來電報告一週中之棉市云、上週紐約棉花交易所中市況沉靜、週初之售出者、由於棉花研究委員會中有人反對高價、其意見謂足以增加他種棉花在世界之競爭云、供給轉滯、惟同業於價格相近政府在南方貨倩之限度時、購進頗活、棉廠工作之進行縮減、可信將見之於本月中、惟假期後營業有起色之望也、

孟買棉市週訊

孟買廿一日來電、報告一週中棉市云、上週孟買棉市之特色、爲日本出口商有相當數量之貨售出、但均被本地商人所吸進、以全印度棉產之估計減少、故歐洲出口商及本地紗廠、於現貨提去不少、但日商無論於孟買或卡拉去均無大宗購進也、上週孟買到貨極豐厚、共計一七七〇〇〇包、較去年同時爲增、因之到貨者頗

印度棉產估計

昨印度棉產估計如下、

(包重四百磅)

	棉田(英畝)	生產數量
一九二九年	二三五五六〇〇〇	五三三〇〇〇
一九二八年	二三九九一〇〇〇	五九九六〇〇〇
一九二七年	二三一七〇〇〇	五〇九九〇〇〇

孟買原棉統計週訊

上週　去年

九月始總到	一六六〇〇〇	一七〇〇〇〇
九月始總出	一九五〇〇〇	四八〇〇〇〇
輸往歐洲	四八〇〇〇	四六〇〇〇
輸往中國	一八〇〇〇	二九〇〇〇
輸往日本	一七五〇〇〇	一九〇〇〇〇
輸往其他	三〇〇〇〇	二三〇〇〇
週末存數	七四八〇〇〇	八一〇〇〇

貨計平扁二七七九〇〇包、奧姆拉爲九一二〇〇包云、

米市北堅南平

▲滬北　昨市常錫客帮白粳、來源計念隻、到胃亦有、各客因常錫產地一再揚昂、均擬緩售之意、店方進意延擱、市形高約升二尺、中次提價一、

期麥情況凋零
現麥亦極淡清

昨日現麥、仍然沉靜、廠方因見本埠存貨不多、故不欲放價、而貨客則仍欲加盤、以致交易益稀、祗開出無錫麥二百包、價爲四兩六錢、因洋麥與粉市報好、故本月期比週末好一分、開四兩七錢、一月期好二分、開四兩八錢四分、二月期好三分、開四兩八錢、下市竟一二三四五月祗三車、情況尚堅、下市竟一車未開、完全空拍、凋零之狀、實所罕見也、

收盤結果　較上週末

十二月份	二·四〇〇	大一分二五
一月份	二·四七五	大一分
二月份	二·四〇〇	大一分半
三月份	二·四五〇〇	大一分
四月份	二·四五五	大一分

粉市激昂
洋麥猛漲
▲各期立漲一分外
▲尚有步趨穩好勢

昨日粉市見佳、各月份因洋麥來電報漲一元八角之語、將上星期所跌之價、如數覆起、以致人心激昂、情況大爲活動、空方紛紛抵補、少數廠家、亦將拋出之棧單收回、因此各期行情立好一分外、日照下市收盤狀況、尚有步趨之勢、週來北洋帮實銷雖呆、然南洋帮尚有少數零批購辦、日籌碼愈稀、脚地愈固、故粉市前途、又轉穩之象矣、茲將各期比價列下、(單位兩)

現貨	二·六四〇〇
十二月份	二·四〇〇〇
一月份	二·六四〇〇
二月份	二·六四〇〇
三月份	二·四〇〇〇
四月份	二·四〇〇〇
五月份	二·四〇〇〇

黃荳到稀銷暢

行情挺俏異常

昨日豆市趨勢、仍形緊俏、因來源銳減、大連豆北洋河、裝運滯鈍、輸出減少、申市到貨亦減、每日僅可扯十車許、其餘九江漢口豆等來源、亦無不減少、現貨市存因遂漸融化、而連日走銷仍活絡、內地帮等需要不懈、昨又辦進大連豆七八車、及漢口九江豆一千一百餘包、到稀銷殷、行市因極爲峰俏、大連平格開至五兩一錢五厘、至另六分半、午後產市報漲四五分、人心愈益緊昂、平格得開漲至五兩一錢三分半、加起三分、九江漢口開四兩七錢半、又七錢三分、漢口運豆四兩七錢八、價亦均帶緊、後市脚地、且益露堅昂之象、

▲大連油豆餅

昨日下午三點十分鐘大連來電

	豆油	豆餅
現貨	一八·四〇〇〇	一·三一〇〇
一月份	一八·三二〇〇	一·三二〇〇
二月份	一八·三五〇〇	一·三二〇〇
三月份	〇〇·〇〇〇〇	〇·〇〇〇〇
四月份	〇〇·〇〇〇〇	〇·〇〇〇〇
五月份	〇〇·〇〇〇〇	〇·〇〇〇〇

	黃豆	紅糧
現貨	六·六六〇	
十二月份	六·六六〇〇	四·四四〇〇
一月份	六·七〇〇〇	四·四六〇〇
二月份	六·七六〇〇	四·四九〇〇
三月份	六·八八〇〇	四·四六〇〇
四月份	六·九〇〇〇	四·四八〇〇

鈔票　以上均係大連鈔票之價　價金票一分九厘五

▲國內匯兌

昨日華商銀行公會報告各匯水如左

蕪湖	銀元	一〇〇五	跌四元
安慶	銀元	一〇〇六	跌四元
九江	銀元	一〇〇四	跌一元
長沙	銀元	一〇〇五	跌二元

▲現麩粉

絲銷寂寞無神

▲海外絲綢存厚
▲去電殊鮮轉滬

昨日本埠洋莊絲市、寂寞無神、查海外奇寒、呢絨暢銷、絲綢無人顧問、存底日厚、需要淡無、去電不轉、昨祇怡和進海狗牌二十包、價九百八十兩、統鶴進月兔牌十包、價一千另十五兩、以上

常熟機白元	一六·三〇	一五·三〇
又	一六·〇〇	一六·〇〇
常州機更	一五·六〇	一五·〇〇
南港早稻	一五·一〇	一五·三〇
又陰元	一五·〇〇	一四·九〇
盛澤羊尖	一四·七〇	一四·三〇
陳菜機粳	一五·一〇	一五·〇〇
周莊六平機粳	一四·七〇	一四·四〇
又蘆尖	一四·五〇	一四·四〇
北坼機粳	一四·七〇	一四·四〇
又羊尖	一五·一〇	
陸元	一四·八〇	一四·八〇
同里機更	一四·八〇	一四·六〇
又蘆尖	一五·〇〇	一四·六〇
三豐機更	一五·〇〇	一四·七〇
吳江機更	一四·九〇	一四·七〇
車坊白更	一四·八〇	一四·七〇
寄角薄稻	一四·六〇	一四·六〇

▲滬南　昨日米市、各帮來源到而不湧、市上交易、蘇稻頂貨發來上去路尚佳、寧波閩口則揀楓積貨走化、故行情堅定、蘇常早粳銷路高者不恐、次則較懈、形無升沉、惟羊尖今已轉定、陰元仍無榮辱、蘆尖銷路依然不爽、價又續跌一尺、觀其趨形、或能撐立、南港早稻及飛來鳳等之頂貨、另除銷場、頗爲活動、故價不致見軟也、茲將市價列下、(單位

常熟機粳	一六·九〇	一五·五〇
又白元	一六·三〇	一六·七〇
羊尖	一五·八〇	一五·三〇
又卑	一五·九〇	一五·三〇
大子	一五·一〇	一五·三〇
青角薄稻	一五·二〇	一四·七〇
松潤薄稻	一五·二〇	一五·二〇
練同平粳	一五·二〇	一五·〇〇
蘇同平粳	一五·一〇	
楓涇早稻	一五·二〇	一五·二〇
陰元	一五·三〇	一四·五〇
錫帮杜尖	一五·二〇	
協記機羊尖	一五·七〇	
又白更	一五·八〇	
又早稻	一五·九〇	
松江薄稻	一四·二〇	一四·一〇
西塘薄稻	一四·二〇	

▲大阪棉市

上午開盤　下午收盤

一月期	四一·〇〇	四〇·〇五
二月期	三四·三〇	三四·四〇
三月期	三四·八〇	三四·八〇
四月期	三五·一〇	三五·一〇
五月期	三五·三〇	三五·四〇
六月期	三五·三五	三五·三〇

紅藍車	三·四二五	綠兵船	三·四二五
紅兵船	三·四〇〇	綠寶星	三·四二五
紅寶星	三·三四〇	綠三星	三·三四五
三紅星	三·三一〇	綠山既	三·三四〇
紅山旣	三·三二〇	綠雙馬	三·三六五
紅雙馬	三·三二〇	以上均大盤價	

在良醫藥囊中
韋廉士紅色補丸殆無不備

良醫選藥愼重非常苟非確信其佳匪特不肯躬自嘗試亦斷不肯試之於病家此醫師道德也韋廉士紅色補丸醫師不惟備之以處方且每備之以自用此例已舉甚多茲再佈露其二

(一)山東烟台中醫徐仲謨醫師云『鄙人於公開診病之初雖覺精神甚健治後診數日增日無暇晷遂致腦力衰殘精神頹敗大有一診不支之勢後試服韋廉士紅色補丸即覺神增食健服至半打竟得康壯如初日夜應診不感疲憊又鄙人常以嬰孩自己藥片治兒科各症以清導丸治便秘肝腸亦均奏效足徵貴藥品實醫者之良佐也』

(二)吉林雙城大北醫院張國華醫師云『人之康健胥賴血液苟血液虧損男必面黃肌瘦百病叢生或竟夭折女必周身軟弱經血不調生育無望凡遇此種病症如服韋廉士紅色補丸轉弱爲强調經種子可操左券予業醫數載以此丸治愈患上述各症之軟弱男女蓋巳指不勝屈矣』

韋廉士紅色補丸補血健腦之功誠如各地醫師幷無數男女病家之經驗係環球獨一無與比倫如尊處無從購買此丸可直向上海江西路六十號韋廉士醫生藥局函購每瓶一元五角六瓶八元郵費免收惟須注意眞正裝璜如下圖勿購散莊計粒之假貨爲要

奉送衛生小書　如欲索取卽請書明姓名住址寄上海江西路六十號韋廉士藥局原班郵奉不取分文　(二)

DR. WILLIAMS' PINK PILLS FOR PALE PEOPLE

韋廉士大醫生紅色補丸

教育界

趙迺傳講教育法規
包括三個時期的變遷　歷史範圍有彙編參考

(中央社)教部趙迺傳昨在中央廣播無線電台講演教育法規、詞頗扼要、茲錄全文如下、民國十五年三月國民政府教育行政委員會成立於廣州、十六年六月遷寧、十月裁併、改組中華民國大學院、十七年十一月大學院又改爲教育部、今天報告的包括教育行政委員會大學院和教育部三個時期所發表的教育法規、這些法規、大半由這三個機關直接發表、其餘的是由國民政府公布的、我的報告、不過撮要說明、至於由那一機關在那一時期發出的事、涉歷史範圍、教育部將要刊印法規彙編、可供參考、現在似可不必提及的、㈠教育宗旨、民國創造起都南京臨時政府、教育部發表教育宗旨、曰注重道德教育、以實利教育、軍國民教育輔之、更以美感教育完成其道德、後來教育界屢次建議改訂、卻未實現、顧一國的教育宗旨、恆以時代與民族底需要爲轉移、國民政府成立以後、往時的教育宗旨、自然不能適用、去年夏天、全國教育會議根據三民主義建議頒布教育宗旨、前大學院也曾參酌這個建議、擬訂了一種草案、呈請中央鑒定、本年第三次全國代表大會議決中華民國教育宗旨及其實施方針、已由國民政府公布實施、方針文長、不及細述、京講教育宗旨、就是中華民國之教育、根據三民主義、以充實人民生活、扶植社會生存、發展國民生計、延續民族生命爲目的、務期民族獨立、民權普遍、民生發展、以促進世界大同、㈡關於本部的和本部所設委員會的法規、㈠教育部組織法、本部成立後已經訂定、後來因爲增設黨義教育司、修改了一次、依照修正的組織法、有總務司、掌管文書統計公報會計庶務等事項、高等教育司、掌管大學專科學校留學學術團體等事項、普通教育司、掌管中學教育、師範教育、職業教育、小學教育、幼稚教育、地方教育機關等事項、社會教育司、掌管民衆教育、補習教育、特殊教育、公共體育、圖書文獻保存等事項、蒙藏教育司、掌管蒙藏地方教育底調查與辦等事項、另設編審處、掌理編譯教育用的圖書、審查教育用的圖書儀器等、徵集出版物、此外還有大學委員會、華僑教育設計委員會、和其它各種委員會、後面再分別說明部中職員、有部長次長參事司長秘書科長編審科員等、和行政院其他各部大致相同、㈡教育部處務規程、爲職員執行職務所依據、㈢教育部各司分科規程、把各司掌管的事項、依照規程分科處理、㈣教育部編審處、組織條例處中的職掌、已經說過、編審分常任聘任名譽臨時四種、㈤教育部編審處分組規程、全處分第一第二第三組、分掌編譯審查徵集等事宜、㈥教育部編審處譯名委員會、爲統一全國學術上各種名詞而設、聘請委員、分任審譯各種名詞事宜、㈦教育部大學委員會組織條例、係由前大學院設立教育部成立後曾經改組、條例也曾修正一次、這會底職權、不僅在大學一方面、凡全國教育及學術上重要事項都在審議之列、由聘任委員十一人至十九人組織的、㈧教育部華僑教育設計委員會組織條例、初係一種組織大綱、最近依照修正的教育部組織法、改爲組織條例、本月十四日始經立法院核定、現在尙未組織就緒、此會的職務、在擬議改進華僑教育計劃、調查華僑情形等等、委員分當然聘任名譽三種、但尙未組織、㈨教育部中小學課程標準起草委員會規程、本係一種組織大綱、後來改訂、這會的任務是議定中小學必修及選修科目、各科目每週教授時間、學分等標準、委員分當然聘任兩種、㈩教育部義務教育委員會組織大綱、這會的職權、在計劃與督促指導全國義務教育的實施、會員分當然與聘任兩種、大綱由前大學院公布、㈪教育部助產教育委員會規程、這會爲提倡助產教育並增進助產士之程度而設、由教育部與衛生部合組、委員分聘任與指派兩種、由部聘委、㈫教育部國語統一籌備委員會、這會的任務是編輯關於國語的定期刊物和其他必要的圖書、㈬教育部保存角直唐塑委員會組織大綱、這會的任務在辦理保存蘇州角直鎮保聖寺唐塑佛像事宜、由聘任委員十七人組織、㈭教育部體育委員會、前大學院公布體育指導委員會組織大綱、並已聘請委員、教育部又聘常務委員、規程還是適用前大學院公布的組織大綱、㈮教育方案編審委員會組織大綱、這會由教育部遵照第三屆中央執行委員會第二次全體會議之決議案組織之、爲明年春天全國教育會議的準備、委員由教育部聘請黨國先進、教育專家等充任、教育部參事司長也列席參加、並且分負編製方案的責任、㈯教育部教育統計委員會章程、這會爲計畫和推行全國教育統計事宜而設、由部長指派部員若干人組織之、㈰教育部醫學教育委員會章程、這會正在組織之中、它的任務是擬訂醫學教育計畫、審議醫學課程標準等、委員分指派與聘任兩種、由教育部長與衛生部長分別委聘、

這些委員會、或係前大學院組織、經教育部改組、或係教育部組織、現在都有相當的計劃和工作、幫助教育部去盡任相當的職務、另外有些委員會成立於前大學院的時候、現在已歸停頓、有些委員會係屬臨時性質、以上兩項委員會的章則、今天自無報告之必要、㈢關於一般的教育法規、㈠革命紀念日簡明表、近年以來、各級學校舉行各種紀念儀式、日期不同、放假的日數也不一律、經表頒布以後、各級學校遇著這些日期、應該怎樣誌慶或誌哀、都可有所依據了、㈡革命功助子女就學免費條例、革命功助子女照章得免學費、實驗費、講義費、並領取膳、宿、衣服、書籍等費、㈢革命功助子女就學免費審查委員會組織條例、此會係依據上項條例底規定、由國民政府派員組織、㈣捐資興學褒獎條例、凡捐資自五百元至一萬元的、由教育部分別給予五等褒狀、捐資在一萬元以上的、由國民政府明令嘉獎、至於捐資在五百元以下的、則由各省市教育行政機關另訂單行褒獎規程、㈤修正各機關及學校放假日期表、這表頒布以後、各教育行政機關和各級學校的放假、有了依據、不致各自爲政、參差不齊、㈥教育機關印信頒發辦法、省教育廳特別市教育局發印、國立或省立專門以上學校國立圖書館、博物館關防、印與關防由國民政府頒發、市縣立教育局、省市縣立中等以下學校、社會教育各機關鈐記、由省市縣政府發給、㈦通令私立學校與教育會印信頒發辦法、私立學校鈐記發給、教育會也是如此、由各該省教育行政機關發給、㈧教育學術統計暫行條例、學校教育統計、分全國的、省的、市縣的、及學校的四種、社會教育統計和學術統計也照此各分四種、不過第四種是某社會教育機關統計或某學術機關統計、㈨特別市教育局暫行條例、特別市教育局受市長之督轄、主持全市教育行政事宜、由市長遴選大學畢業生而富有教育行政經驗者二人、推薦於教育部、由部擇定一人、呈請任命、㈩督學規程、省教育廳設督學四人至八人、特別市教育局設督學二人至四人、視察及指導各該管區域內教育事宜、遇必要時、得另聘專門視察員、市縣教育局亦得設督學、規程由教育廳另定、㈪教育會規程、教育會以研究教育事項、發展地方教育爲宗旨、分省特別市、市縣三種、會員分當然與特別兩種、㈫布告明定宗教團體興辦教育事業辦法、主要之點、㈠凡以宗教團體名義捐資設立各級學校者、應遵照私立學校規程辦理、㈡凡宗教團體爲傳播教義而設立機關、招收生徒者、概不得沿用學制系統內各級學校之名稱、㈬布告明定中醫傳習所辦法、現有之中醫、其講授與實驗既不以科學爲基礎、學習者之資格與程度、亦未經定有標準、自不得沿用學制系統內之名稱、應一律改稱中醫傳習所、㈭教育行政機關管理學校團體辦法、凡私人組織之社團、以研究學術爲目的者概稱學術團體、應向所在地教育行政機關登記、這種團體的目的或行爲不得有違背黨義、妨礙治安、干涉學術範圍以外之事、藉端斂財等情事、㈮國家特設印刷公費辦法大綱、係中央交辦、由教育部起草、已經咨送內政財政兩部會議、㈯學術研究獎勵金辦法大綱、也是中央交辦、由教育部起草、咨送內政財政兩部會核、（未完）

全國教職員研究黨義
教部通令　限期實行

中央訓練部以總理遺教爲建設新中國之最高指導原則、全國各級學校教職員、極應完全了解、以免自誤而誤及青年、近特擬具各級學校教職員研究黨義辦法、及考績規程等、呈准常會、送國府令教部通令全國各級學校遵照辦理、並限期實行在案、首都中央大學、昨已奉到上項訓令及辦法規程等、並由校長轉令該校各院處、限於下學期照章實行云、

江蘇各縣已入學兒童數

江蘇各縣籌備義務教育聯合辦事處、前調查各縣已入學學齡兒童數、費時若干、由該處常委秦鳳翔作爲統計、茲將最近各縣已入學學齡兒童數錄下、江寧五千二百六十一人、(以下簡書數字)句容五九九四、溧水二〇一七、高淳二二四八、江浦一六〇八、六合二二五五、鎮江四五四四、丹陽八〇二五、金壇五五二七、溧陽八〇九八、揚中七七六、上海五一七七、松江一二八四七、南匯一七三五二、青浦一〇八六一、奉賢六〇九七、金山六二九、川沙四八七四、太倉六八六八、嘉定一二二五五、寶山六六二七、崇明一一六〇二、海門八三三三、吳縣一五〇三四、蘇州市七九二〇、常熟一五八八九、崑山七六六八、吳江九〇三五、武進二六二四六、無錫一九一四五、宜興一三五一六、江陰二〇二八、靖江四五七九、南通二五三四八、如皋一九七〇〇、泰興二一九一四、淮陰二六一二、淮安一〇七五、泗陽一七四九、漣水五七〇四九、阜寧三八四六、鹽城一一一九七〇、江都四八四〇、儀徵一一五七二、東台二八七三、興化四一二三七、泰縣五二一四、高郵五一一五二、寶應三四一九、銅山五四四二、豐縣二三〇、沛縣二五〇一四、蕭縣一〇八一、碭山一八二五、邳縣五八七、宿遷三八〇二、睢寧三三八五、東海一七八、灌雲一四〇二、沭陽一四四六、贛榆九九六、啓東六八七一、以上共計四十三萬一千八百八十六已入學兒童云、

日本學生吃飯運動
奔走聯絡　當局重視

(日日社東京通訊)明年三月東京各大學將有畢業生計東京帝國大學二千五百名、明治大學一千五百名、早稻田大學二千名、慶應大學一千名、日本大學一千八百名、商科大學二百六十名、法政大學八百名、在東京一隅已達一萬餘名、在此緊縮時代、社會政策已經崩壞、失業問題尚無法解決之日本、此一萬餘新畢業生吃飯問題、解決自非易易、據可靠之推測、一萬人中祇十分之二、可有位置着落、因之大部分學生、鑑於前途之悲觀、遂發生一種新畢業生就職之潛行運動、奔走聯絡、洶洶湧湧、學生界裡面呈不安現象、現日政府當局、對此非常重視云、

市民教館主任談話會

上海市立簡易民衆教育館、業於上月間先後開幕、昨(二十三日)日下午市教育局召集各館主任舉行談話會、到教育局楊佩文、第一館主任王思誠、第二館唐慶彭、第三館陸清泉、第四館徐德揚、主席陳局長(楊佩文代)報告㈠代民衆書寫信件、應須留底、㈡館務日誌及工作報告、應按月編送教育局、㈢館具及圖書等須編造備冊二份、一份存館、一份呈局、㈣文件及經濟收支報告、須按月編造呈局、㈤演講材料、一律須留底稿、㈥茶園部份如有盈賺、均得呈准局長後添置館中圖書等、㈦各館主任報告各館最近狀況、討論㈠教育館服務人員休假日期、應如何規定案、議決請教育局規訂後施行、㈡茶園部份茶價如何規定案、議決各館斟酌地方情形自行決定、㈢茶園部能否聘請說書案、議決說書可以聘請、惟說書材料須先經主任審查、㈣元旦應否舉行市民同樂會案、議決屆時各館除舉行遊藝會外、另備國恥歷本贈送民衆、以資提倡、經費擬請局長每館津貼十元、

市私校補助規程
市教局公布

上海市教育局昨訓令本市私立各中小學校云、爲令遵事、補助私立學校規程、業經修改、呈奉市政府第三五三四號指令內開、呈件均悉、查此項規程業經審查修正、合將修正規程抄發、仰遵照公布施行可也等因、奉此、合亟將修正規程令仰本市私立各中小學一體遵照、此令、補助私立學校規程(第一條)凡本市區域內中國人民所設立私立中小學校、經本局查明辦理完善、並曾准予立案而需要補助者、除由本局指定爲代用學校或代用科代用級另訂規章外、得呈請本局轉呈市政府酌予補助、(第二條)凡具前條資格之學校、請求補助費、應於會計年度終了前三個月、填具私立學校請求補助經費表、備呈到局、審查合格轉呈市政府核准後、編入下年度預算、(第三條)補助私立學校經費辦法、分下列三種、但每校以一種爲限、㈠資助教職員一人或二人之薪俸、㈡指定若干學額、專收優秀或貧寒之學生、資助其經費、㈢補助校費、(第四條)前條補助經費數額、中等學校每月自五十元起至一百元止、小學校每月自五元起至一百元止、均以十一月計算、(第五條)凡私立學校之補助、以一年爲期、仍由本局呈准市政府特許者不在此例、受補助之學校、得以期滿前呈請本局轉呈市政府核准繼續補助、(第六條)凡受補助之學校、其校長一職、照章選出、呈請本局備案外、並須呈送校長及會計員之印鑑、(第七條)凡受補助之學校其每年之預算決算、須遵照本局所訂學校經濟公開辦法辦理、並須呈報本局審核、(第八條)凡受補助之學校如有違反法令者、本局得酌量其情節之輕重、停止其補助費一部分或全部分、(第九條)本規程如有未盡事宜、得由本局隨時修改、呈請市政府核准施行、(第十條)本規程自呈奉特別市政府核准之日施行、

縣教局局務會

上海縣教育局、於昨日上午舉行第一三一次紀念週及局務會議、出席者施局長、朱督學、鄭果齋、孫廷方、林蔚文、鈕志東、楊慰民、蔣省三、姚覺塵、倪伯英、姚星墅、蔡省三、孫惕人、主席施局長、紀錄倪伯英、㈠行禮如儀、㈡研究黨義兩報告事項、一上屆局務會議議決案、二縣政會議情形、㈢討論事項㈠縣政府舉行本年第二屆行政會議、本局應提各案如何決定案、議決由各課分別擬具限本月二十四日呈報縣政府、浦東中學函請租用學田擴充操場應否照准案、議決該地准予租用、其租用手續交總務課擬訂、議畢散會、

交大與模範發生校舍問題
▲交大宣布索還經過

私立南洋模範中小學校舍問題、經歷多月、迄未解決、未知個中原委者、或有懷疑、謹將經過情形、粗舉大略、維關心本校諸君子察焉、按南洋中學董事會暨沈校長來函、稱該校爲本校附屬機關、此不可不首先辨正者、查本校民國十六年八月卽奉交通部令停辦小學、嗣由南洋同學會商請借用南院一部分校舍及校內一應當用物品、組成爲私立南洋模範中小學校、並由該會聘請校長主持一切、是模範中小學校與本校實無直接關係之可言也、不過校舍問題當時迫於開學、別無房屋可以借用、暫借一年、原亦以十七年暑假爲止、後經該校沈校長通融辦理、允准再借一年、本校又復通融允予展緩、似此再四遷就、本校維護該校之意、不爲不摯、乃該校於續借期內、絕不爲遷出之謀、猶復於南院校舍之旁添建新屋、且事前並未商得本校同意、卽率爾興工、此種舉動、已難索解、該校又復要求展緩時期交還、則並請逕將南院校舍撥歸模範中小學承受、近復改請酌撥校地、以地自行另建校舍、尤復令人可駭、本校以其迭次請延、毫無誠意、且校地爲國家公物、移轉之權、非操諸校、爰將小學添建校舍及呈請展限收回情形、呈報鐵道部請示辦法、旋奉第二一〇六號指令開、「查南洋中小學借用校舍一再展期、此次延期、幷不預先商妥、擅行動工、尤無此項辦法、本難再予通融、第念該校開學在即、若遽行收回、勢令數百學子同時失學、亦覺未妥、茲既據請求寬緩、姑予照准、仰該大學通知該校長展限至本年寒假以前卽應遵諭遷移、不得再事推諉、」又奉第二三一二號訓令開、「建設時期、以發展鐵道爲首要、而學校房屋與教育之發展、尤有密切關係、查本部直轄大學、如上海校舍及唐山北平兩院院舍範圍狹小、房屋無多、亟應力謀擴充、以宏教育、在未擴充以前、所有該校及所屬兩院房屋、除與該校教育有直接關係或該校得直接管轄之團體外、不得假作他用、妨礙發展、其已經借出者、卽應設法收回、以備需要、」又交通教育整理委員會議決收回小學校舍案內稱、「交通大學原有附屬小學、既於民國十六年八月經交通部明令停辦、歸允借與址由私人繼續接辦、似應權宜之計、該校舍應移交大學整理、令該小學另行覓地、收回自用、理由備

▲虞和德等呈當局

設立於上海之交大附屬南洋模範中小學校、成立將近三十年、成績卓著、茲因鐵道部交通整理委員會未曾查考該案、遽將該中小學令其遷移、事等裁撤、現虞和德等特爲聯名具呈中政會國府暨五院鐵道部交通大學等請予維持、交內呈文臚陳理由、頗關重要、爲探錄如下、呈爲懇請飭終維持免致中輟學校事、竊以學校之興廢、以視乎成績之優劣、未有成績斐然規制完善、具有悠久歷史之學校、無故令其分離遷移、又不照原案撥借基地、俾便建築、致不能獨存者、和德等因念事關教育前途、不敢自居緘默、敬爲我鈞部縷晰陳之、㈠查南洋模範中小學乃交大之附屬學校、考其歷史、將近三十年、前遜清當軍車甫定、交通部核准裁附屬中小、擬仿照廣東中山大學制足適應之計、夫國家設立學校、規畫應求完備、造就尤當宏通、查交大當初附屬中小學、學程銜接、循序以進、法至善也、其間人才輩出、彪炳一時、雖歐美亦所贊許、故交大畢業後派赴外國留學者、可以直接保送、此其明證也、再查附屬中小、校與現行學制並無抵觸、卽就廣東中山大學而言、曾經戴季陶先生明示、亦謂中山大學因無附校、程度不齊、發生困難、該校附屬中小、歷史成績、均爲吾國首屈一指、顧已感困難、而交大已設既久且力維持等語、是知廣大因無附校之附屬中小、何忍無故一旦令其分離、況首都各大學、如中央如金陵、均有附校、他省尤數見不鮮、交大何獨不然、此徵之理例中小學與交大不能分離者一也、㈡查南洋模範中小學承辦之初、交大籌備委員會曾有議決案四項、函令中小學遵照辦理、其主要之點、有附校學生畢業後、勝升入交大預科機、綏其攻讀有之統系、並由大學特設指導員以監督之、其薪俸則由兩校分任、又如建築校舍撥借空地之規定、亦經歷任大學校長所認可、迨至鐵部長、乃本校董事、於此次添建校舍會議、且派交大副校長列席贊同簽字於議案、是對於此項問題已與予維護、以上各節、均有案可稽、乃交通教育整理委員會、不加維護、更進一步呈令案撥還該校舍、又不照原案撥借基地、作煮豆燃萁相煎太急之舉、該整委會抑何於歷次經過情形、概不詳察、忽而出此、況附校雖改稱私立、而事實上與大學仍有深切聯屬之關係、此徵之歷史、附校與大學不能分離者二也、㈢學校以成績爲重、經費爲先、本校經費既無問題、而成績之優良爲社會所公認、於此可見附校在大學方面確有維持之必要、庶幾於教育方針得以貫徹、若以大學內有中小附校於管理上發生問題、則中小學儘可屬一角、限以藩籬、絕不相干、若以升入預科佔額太多、則中小學非不辦法與大學同一步調、固無所謂礙也、若以房屋關係、有礙大學發展、然大學除吳淞校舍撥出之基地外、尚有空餘之地九十餘畝、卽建築中小學同式之校舍數所、亦綽有餘裕、況中小學之房屋皆陳舊不堪、歷年修理所費不貲、又另有中小學添建者三之一、是中小學自有一部分附於大學區域之中、且大學所務借中小學之欵數亦不少、如大學必欲索還、是項費用自應撥還、此徵之事實、附校與大學不能分離者三也、總上理由、則中小學與大學如骨之於子、有命脈關係、斷無分離之道、而中小學成效卓著、饒有特色、更有維持之必要、乃前年交大整理委員會議合分離、實不合法、現交通整理委員會又變本加厲、迫令遷移校舍之擧、並撥借基地之原案、亦一概推翻、溯三十餘年、艱苦締造、似此成案不足憑、統系不足重、歷史不足貴、成效不足言、度非鈞部以教育救國之本意、若爲擴充中小學計、欲收回繼續辦理、和德等亦又何辭、爲此務懇鈞長准如所請、飭令交大恢復舊制、以宏造就、照原案撥借校基、俾建永久校舍、使大學與中小學永垂無窮、亦教育史上無上之光榮、迫切陳詞、佇候命之至、

蘇州女中學友會

蘇州女子中學畢業生組織之蘇州女學友會、係由前第二女子師範畢業生與學友會改組而成、現在會員已達七八百人之多、爲聯絡情感及討論學問起見、定於十九年一月一日下午二時、在蘇州舉行第一次學友大會、並於是日舉行音樂會、以助興趣、現已分別刷印、積極籌備、想屆時定有一番盛況也、

教育人才待聘招聘

上海職業指導所昨致各教育機關函云、久疏音問、至深馳念、敝所事業、夙荷贊助、極爲感幸、茲屆學期結束、下學期中貴處定多擴展、敬奉登記人才履歷表一份、敬祈賜察、此項人才大都長於教育、品學均優、如荷需用、以副雅意云云、附錄姓名及擅長學術如下、常黻才、長於機械製造、機械製圖、繪畫、水彩等、楊世裕長於中西法律、盧鏡江長於簿記會計、顧會安長於社會科學、英文算術、歷史地理、王紹基長於國學、史地、教育、胡士鏊長於化學、生物、明長於國語教育學程、沈嘉揚長於國文歷史地理教育、各種社會科學、鄭鴻女士長於社會學、教育心理、陳天一長於國文、歷史、地理、數學、顧樹長於教育統計學、初等教育行政、教學方法、小學行政、國文、數學、又某印刷所託該所轉介練習生二人、某煤油公司物色機械人才四五人、囑爲留意云、

中華藝大成績展覽

本埠江灣路中華藝術大學、自本學期改組後校務發展、甚爲迅速、現學期行將終了、由該校師生籌備開成績展覽會、出品共約三百餘點、自本月二十七日起至二十九日止、在西藏路寧波同鄉會展覽三日、想屆時當有一番盛況也、

來函

逕啓者、閱十二月十二日時報載太倉中學於本月七日午後突被非法搜查、全校騷然、秩序大亂云云、全與事實不符、查此次搜查該校、係遵奉省組織部之令擧行、因該校教員洪逸園、勾結反動份子、在武進被捕、恐有餘黨匿跡其間、令飭前往搜查、搜查時、由本縣黨部先向縣府代理秘長說明原委、然後由該校訓育主任導入校長室晤見、分組搜查、各室搜查、而秩序井然、各生照常上課、乃報所載「全校騷然、秩序大亂、」旣與事實不符、而搜查者互相推讓等語、均屬子虛、恐見聞失實、特函更正、並請鑒察是荷、太倉縣黨部、縣政府、縣公安局啓、十八年十二月二十一日

唐拾義防癆久咳丸

此丸每瓶夾附驗單券一張、憑此可換本號圖書、如無券或有偽券者、均照偽品、請勿誤購至要至要

上海廣西路角又子大藥房

各埠經售　每瓶一元

燕醫生良藥

燕醫生小影及簽字爲記

D. Jayne

紅血丸

燕醫生紅血丸爲補血、強慧、開胃、健體、補諸虛、治百損之聖品、男女老幼、均宜常服、

＝燕醫生補丸＝

胃乃全身總機關、惟常服燕醫生補丸、能助胃消化力、通大便、開胃量、清臟腑、增精神、并治頭腦腦背諸痛

除痰聖藥　解血毒藥
止咳藥片　去風藥酒
補血除虫藥　引病出外藥

贈送樣品　本行備有燕醫生補丸及止咳藥片樣品、請將姓名住址寄下、指明何種、每種附郵票四分、立即寄上、弗誤(5)

上海博物院路　老晉隆洋行經理
奉天　天津　漢口　香港　廣東　各分行
及各大藥房批售

上海臨時法院刑事判決
原告　可路搿公司
被告　元德洋行號吳慶瑞
右列被告人因偽造商標一案經本院審理判決如左
主文
吳慶瑞罰金二百元扣押之商品沒收之
上海租界臨時法院
中華民國　年　三月

COLGATE

前車可鑒！

珂路搿絲帶牌牙膏、益齒健身、去污保磁、有口皆碑、風行全球、牌子最老、無人不曉、乃近有無恥之徒、仿冒圖利、業經法院查獲、罰金充公以儆、仿冒之輩、當鑒前車已覆、勿再自蹈法網、警告

購用諸君、務請認明珂路搿商標、免受劣貨之累、奉告

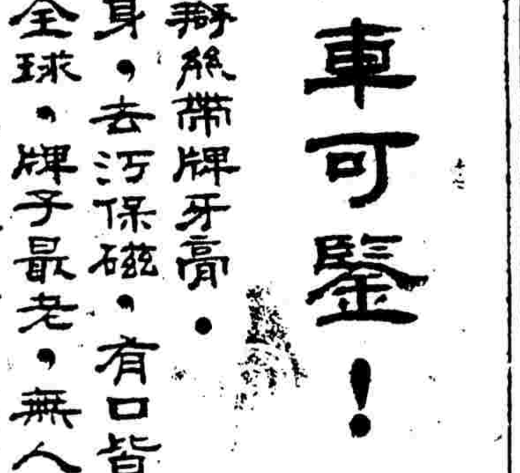

美商上海棕欖公司謹啓　廣東路三號
各百貨店藥房均有出售

珂路搿絲帶牌牙膏・功能潔白牙齒盪除朽腐

張市長之談話

各方認市公債 達一百五十萬 但財政感竭蹶

昨日下午、記者往訪上海特別市長張群、詢以市政近況、茲錄其談話如下、(記者問)(市長答)(問)市府此次發行市政公債成績若何(答)市公債自分區勸募以來各方認款計達一百五十萬元(半數)下上、業經繳款者已有二十餘萬、惟以時局關係、致稍停頓、此後當可積極進行、望於明年一月之內全數募齊、(問)市銀行何日成立、(答)市銀行原定明年一月一日成立、現以天津路行址尚未佈置就緒、須延至二月初方可成立、(問)本年市政建設如何、(答)本市財政狀況、頗感竭蹶、且江蘇省府在市內所設稅捐征收機關名目繁多、如屠牙稅等、市民負擔雖重、未能享受絲毫利益、此外如水上公安隊(屬省公安局)在市內公安方面、余可負責、迭經交涉、始允冬防後撤消、關於市內財政用途、余已令財局將十八年決算案製表公佈、俾資明瞭、(問)市府對於接收交涉公署辦法如何、(答)交署裁撤後、所辦地方事務、已派員接收、即分歸各局處理、如會丈局、逕土地局接收後、即由該局各科接辦、並不另設機關、惟外商業主對於道契問題、近日雖有誤會、不知市府接收後、在條約關係未改訂前、仍當照舊辦理、並無變更、至濬浦局問題依其性質及地方需要言、應由港務局接辦、以資統一、或由市府派員參加、俾資聯絡、或以條約關係暫時尚未能合併云云、

絲廠危機

洋莊絲銷疲滯 停工相繼而起

本埠絲廠業、前因洋莊絲銷一落千丈、海外絲價奇小、而今歲繭產不豐、貨缺價昂、絲本較高、虧本拋售、華商勢難維持、營業岌岌可危、入冬以來、各絲廠停業減工、接踵而起、茲以歐美各國氣候奇冷、呢羢暢銷、絲綢銷路步趨疲滯、更兼日絲廉價競售、以及人造絲傾銷影響、日本全國絲廠均已宣告休業停機、邇來滬埠絲銷益無生氣、海外需要不起、存絲均充足敷、二三月之原料、華商去電、仍鮮轉滬、絲價從疲、上等B字級價祇一千兩、各廠商以原料乾繭日薄、繭價不鬆、年關已屆、無力支持、全滬一百零四家絲廠、除前已停工外、陽歷年終宣告停工者、當有七八十家、預備明春三月間再行相機開工、洋莊絲市之危殆、實為數十年來未有之悲境、各廠商莫不大受虧折云

輪船進出

取消禁止夜航令 昨日起恢復原狀

吳淞要塞司令部、因地方戒嚴、從本月十六日起禁止商輪夜行、上海往甯波台州舟山各船、因有特殊情形、曾於十八日經航業工會電請免予限制、至昨日該會已得要塞司令部覆函、允予解除夜航禁令、該會即通告各輪公司云、前准吳淞區要塞司令部來函以時值戒嚴、下午六時以後、各輪船一律不准進出淞口等由到會、嗣經提交本月十八日臨時會員大會、議決拍發嘯電、並將電稿抄閱在案、茲接覆函謂目下時局較為平靖、以後輪船進出淞口、仍照舊章通行等語、合亟奉達、即祈查照、此函到後、昨日滬甬班源台班等各輪、已各照五時半原定時間出口、進口亦無限制矣、

淺水影響航輪

▲上江輪停班日多 今年揚子江水勢、較歷年為淺、宜昌以上、不過六七尺吃水、一千噸級之江輪、已不能行駛、近日重慶班水淺而停班來滬休航者、業有日輪長風丸、宜陽丸、長陽丸、英輪萬縣、萬流、富江、嘉和、福和、美輪宜都、美平、等十餘艘、華輪峨嵋、此次由漢上駛曾發電來滬、言航行十分危險、惟以事實上之重要、未能停航、故冒險上駛云云、至來滬各外輪因須停班三月、乘機入廠修船、▲阻行江輪均來滬 近一週來、長江輪船因水淺而阻達在九江下游者、有七八艘、現均陸續來滬、惟太古之重慶輪因吃水最深、船身被擱損壞、昨已入廠修理、約在星期一竣工復行、昨日起上水各輪統已少裝貨矣、▲海船水淺放回申 總部兵站處租用之各海輪、留甯皖漢一路應用者、今因江水日退、各海船吃水太深、不合應用、故連日由兵站處將泰順同華升 安海晏時和等輪、已先放來滬、招商局因合同華泰順恢復南北洋航路矣、總部則改租江順江安輪代行長江各埠、

(航)(訊)

▲赴美華人種痘 華人赴美乘三四等艙者、美政府先曾禁止入境、後經我外部交涉、始允取消禁令、惟美政府特須限制辦法、凡乘三四等艙之華人赴美、或小呂宋者、除經醫生驗體外、須令種痘、方可給售船票、否則仍不許上陸、▲香港客票漲價 本埠昌興輪船公司等 提議上海往香港之船票價、從元旦日起、一律漲價、已取得大英法郵大來等各公司同意、頭等室由八十元漲至九十元、二等室由五十五元漲至六十五元、三等室自三十元漲至三十五元、統艙由二十元漲至二十五元、俟日郵社復到、便可實行矣、

北匯縣道

蘇省建設廳批令 每畝規定七十元

上海縣北匯縣道開闢之始、建廳電令縣府擬訂價格、即將所示範圍、加以增減、呈省核奪、茲悉昨奉省建設廳批令云、呈悉、據該項路價格、前定每畝五十元、實嫌太低、擬定每畝七十元、姑予照准、惟每夫每人能否負築路一公尺之義務、殊難預定、至代金數目、應就該段地方情形、折合該縣工價而定、每公尺規定出代金五角、殊屬不合、碍難照准、仰即知照、此令、

交署裁撤後 市府不設專科

遵照外交部原定之政策

上海特別市政府 張市長本行政院令、於裁撤特派江蘇交涉公署時、所有關於地方交涉未了事件、概歸市政府接收辦理、并接收地方交涉各項卷宗、曾經委派代理秘書長俞鴻鈞等 向交涉公署各科接洽、業將就緒、茲昨探聞市政府對於將來辦理地方交涉之計劃、悉遵外交部原定政策辦理、故擬於接收交涉公署卷宗後、并不另設專科辦理、以期力避對外交涉之變相機關、行將於接收後分別通商 地方等撥交各科辦理云、

交部將在滬設立航政局

交部為管理全國航務、發展航業起見、將在國內各大商埠設立航政局、當派蔡培、葉紀元、楊英三人為籌備員、茲悉該局組織通則、已由交部部務會議通過、日內即將以部令發表、其組織內容、聞先在上海天津漢口廣州四處、設立一等局、其他各地則視地方之需要、設二三等分局、局內計分三科、第一科關於總務事項、第二科關於管理船舶、及船員登記、船舶丈量、檢驗監督造船事項、第三科關於航路標誌、港埠碼頭、堆棧管理、或監督事項、據交部消息、滬局將先行成立、再分設各要港埠云、

商整會籌設 菲律濱銷貨機關

─請工商部撥款補助─

商整會為籌設在菲律濱推銷國貨機關、原由云、南京工商部鈞鑒、案於十一月二十三日奉鈞部第七〇〇五號訓令飭即召集中華國貨維持會、市民提倡國貨會、國貨工廠聯合會、機製國貨工廠聯合會、組織團體、自行參加菲律賓嘉年華會、於會期中在菲協籌推銷國貨永久機關等因、當於本月十四日召集以上各團體、開會籌商、當經議決先行呈請鈞部、補助經費國幣一萬五千元、以便着手籌備、並即推定沈叔玉等四人為代表、往滬晉謁部長、陳明前情、奉諭先與工商部駐滬辦事處商酌、又由該代表等遵諭就商趙處長、承示以部費支絀仍由屬會設法籌辦等語、當於本月十九日屬會第三十一次常會、提出討論、僉以國貨維持會等團體、均係各工廠組織而成、茲均以連年營業凋敝、銷款難籌、而屬會自歸併四商人團體以後、支出加增、催收會費、較前更形困難、經常費用、尚虞支絀、更屬無可設法、從前美國舉行絲綢展覽會、華商兩次赴美參加、均有由部撥款補助之成案、議決應予呈部援例請款補助在案、理合錄案電呈鈞部鑒核、仰祈迅賜籌撥以便於明年二月以前籌備啟行、無誤會期、實為公便、

郵運航空處定元旦成立

滬蓉理處結束 並不歸併郵局

交通部 遞為便利 監督郵運航空事 業起見、因擬將滬蓉航空管理處裁撤、另組郵運航空處、管理一切郵運航空、記者昨過管理處主任兼中國航空公司 技術組主任聶開一氏、據謂郵運航空處已定明歲一月一日成立、處長人選、則尚未定、成立以後、滬蓉航空線、即由該處管理、而中國航空公司、亦須由該處監督、至滬蓉航空管理處、已定於後日(二十五日)結束、惟結束以後、則並不如日前報載、歸併郵政總局、而為於郵運航空處未成立前、則暫時仍直接隸屬於交部也、又滬蓉線展長至漢一事、則以飛機為軍政部借用、及航空公司亦因滬漢兩項問題、故暫時不能進行、又謂中國航空公司 一旦更易王部長為理事長後、現尚暫為試驗性質、將來尚須更易辦法、其所計劃之滬平線、則以飛機缺少關係、未能即行舉辦、現已派員赴美、購械來華云云、

兩路最近防務

─孔廉白之談話─

京滬滬杭甬兩路 警務段長孔廉白、自前日下午三時親率警士出巡滬杭路段、昨晚八時始行返滬、記者晤之於辦公處、叩以路防事宜、孔謂兩路防務、積極加緊、自本月十日以至於今、各分段長及警士皆無休息時間、日夜巡防、故沿路頗稱安靖、至滬杭路駐兵有第五師十三十四兩旅部隊、分段駐紮、每一橋樑處、最少駐兵一棚(十二人)、多則一排、總計滬杭段護橋兵士在二營以上、護備部且用飛機巡察、而護路警察大隊、現已正式成立、前日鐵道部務下公事、本人(孔自指)兼任、組織系統、大隊長以下分設四中隊、每中隊以下設四分隊、第一中隊長姬國棟 四分隊共合一百六十八人、隊部附設於警務總段 長之辦公處、隊員係各段護路警察中挑選、警察教練所之全體學員、則均分發各段補充警察云、

抗議提出後之 美領越權事件

但領團置諸不理 法院將召集會議 以嚴厲方法對付

─臨時法院干秘書之談話─

觀審美領事史蒂芬、越權干涉美商慎昌洋行上訴陳子壎詐財一案、已由臨時法院函請徐交涉員向領事團提出抗議、要求將史撤回、大晚報記者於星期一日上午往訪臨時法院代理院長徐維震、詢以此事、由王秘書接見、據云尚未接到交署覆函、但若領事團對於法院之要求、置諸不理、院長將召集各推事開會討論、決以嚴厲方法對付、至於是否將拒絕史氏同坐觀審、王秘書並未提及、按本年三月間、荷領范登堡、曾因越權停止朱樹模律師出庭、與高推事發生爭執、後經臨時法院各推事一致拒絕范氏觀審云、

戰地賑災

庫券押抵現款 放賑尚未實行

國府振委會前所組織之戰地振務會、本定即時出發實施振濟、近以豫戰未已、交通阻塞、尚未成行、而所領財部移撥之 編遣庫券二十萬、已以十萬抵與中國銀行、得現款五萬元、定於日內簽字、五萬抵與交通銀行、得現款二萬五千元、本月十日業經簽字、且從十日起息、二萬五千元已作存款、隨時備領、其餘五萬與金城鹽業 等聯合四銀行、得現款二萬五千元、亦定最近簽字、在主席許世英之意、此項款洋專作戰地振務之用、不另挪移、但河南方面昨已來電催款、又據江蘇臨時義振會 昨接寶應災民之呼籲一文、如訴如泣、慘不忍睹云、

海軍飛機將駛京

─三偵察機已運龍華─

海軍飛機處前向德國購來水陸偵察飛機三架、一為一百六十四馬力、二為一百二十匹馬力、均停高昌廟飛機廠內、日昨廠長沈德燮接奉中央電令、着將該三機速即整理、赴日飛京等情、故昨日沈氏於上午十時 會同技師高清澍駕駛 教練員李亨等、將三機均裝成陸機、下午二時用船運往龍華 飛機場、稍加整理後、即將飛行入京云、

楊樹莊氏未離閩

─聯鯨艦尚在香港─

海軍部長楊樹莊氏 來滬一節傳之已久、昨據本埠海軍界息、楊氏對省務尚未辦了、財政方面雖已 呈准中央發行債券、然年關在即、眼前仍然拮据、彌補實難、故俟楊氏辦妥來滬 尚須數日耽擱、至於中粵到閩廈軍艦有永綏永健楚同楚謙四艘 聯鯨砲艦當由 魚雷游擊艦隊司令曾以鼎乘 坐留泊香港云、

吳淞水陸防會議

昨日舉行 防區決定

吳淞水陸軍警 黨政商等機關公團、於昨日午後一時、在西安路拾四號預子別墅、開第一次全體委員會議、出席委員鄧振銓、蔣斌、沈靖、鄭樹珊、王祺、朱紫珊等七人、蔣斌主席、茲將議案分紀於下、(一)引翔區加入聯防汛地、(議決)吳淞、寶山、殷行、江灣、引翔、五處為水陸聯防區域、(二)五區水陸聯防辦事機關名稱、(議決)定名曰「淞寶江殷引翔水陸聯防辦事處」、(三)水陸聯防辦事處應需經費標準、與籌款辦法、(議決)經費總額暫定銀二千元、並將五區分別支配、(甲)吳淞六百元、(乙)寶山三百元、(丙)江灣三百元、(丁)殷行與引翔、合三百元、以上計銀一千五百元、尚缺五百元、再行設法籌足湊成定額、(四)聯防辦事處、繕寫公文函件等事宜、應設書記一員、以專責成、(議決)委任書記一員、每月津貼銀二十元、由吳淞要塞司令部、指派職員一位兼充、尚有提案、定於二十六日(星期日)下午一時、續開臨時委員會議時、討論公決、議畢散會、

公債庫券本息 本月到期

─一千四百餘萬元─

國民政府財政部 發行之公債庫券、截至本年十二月三十一日到期、應還本付息者、共有十六種之多、其應撥基金、以備撥付本息款之用者、計洋一千四百另一萬千五百七十六元、財政公債勸募委員會、昨發表公債庫券名稱、及應付本息數目如下、二五庫券第三十期本息、計一百萬另另七千元、續發二五庫券第二十四期付息、計三十二萬元、捲烟庫券第二十一期本息、計五十四萬八千元、續發捲烟庫券第九期本息、計六十四萬一千二百八十元、關稅庫券第七期本息、計八十萬元、編遣庫券第四期本息、計一百十七萬五千元、二五庫券第二次還本、計九萬六千元、二五庫券第六期付息、計八千二百十六元、七年長期公債第四次還本、計洋二百二十五萬元、七年長期公債第二十四期付息、計一百十四萬七千五百元、軍需公債第二次還本、計四十九萬五千元、軍需公債第三期付息、計十九萬三千五百八十元、善後短期公債第三次還本、計四百萬元、善後短期公債第三期付息、計六十四萬元、十八年振災公債 第二次還本、計五千元、十八年振災公債第二期付息、計十九萬元、

上海特別市興辦水電業保息規則

市政府為獎 勵興辦水電事業起見、由公用局擬具保息辦法、呈請市長公佈、茲錄其條文如下、第一條、本市政府為獎勵興辦水業辦法、及獎勵興辦電業辦法、第四條所稱之保息、依本規則辦理之、第二條、凡興辦水電業、經本市政府予以二十年至三十年之營業權者、得於開辦後、由本市政府保息五年、其不滿二十年者、保息年限得由本市政府酌量減短之、第三條、凡興辦水電業者、欲享受保息權利、應按其實收之資本額、呈由市公用局轉呈本市政府核准、保息以常年六厘為度、第四條、凡興辦水電 業已經本市政府核准保息者、每年結算、如無盈餘、得檢具會計師承認之帳略、呈由市財政局轉呈本市政府核撥現金、發息六厘、如盈餘不足發息六厘者、以補足六厘為止、其已足發息六厘者、不得享受此項權利、第五條、凡被保息者、應由保息期滿時起至營業權期滿時止、按照所領保息金總額逐年分攤償還、其年限由本市政府視其營業狀況核定之、第六條、凡在保息期內、第一年所發保息金、如在第二年結算時、除已足發息六厘外、尚有盈餘、應先歸還第一年保息之一部或全部、餘依次類推、仍依保息期滿後、按照所領總額扣算、如有不足、再行分年攤償、第七條、與上條同樣辦理、被保息者、在保息年限內、如除去發息及應還保息有盈餘時、應另款存儲、以備次年發息之用、不得於保息定率外、分別官利、第八條、保息款項之收支、由本市政府委託本市市銀行經理、第九條、被保息者、如依法律與其他水電公司合併、其合成之公司、得承繼關於保息之權利、並負其義務、惟須呈由市公用局轉呈本市政府核准、第十條、被保息者停止業務時、不得呈領保息金、第十一條、被保息之公司、如有解散時、本市政府所發之保息、應如數追還之、其有破產者、本市政府對於已發之保息、有優先取回之權、第十二條、被保息者、如違背本規則或本市政府其他法令、本市政府得停止其保息、第十三條、凡捏報不實、詐取保息金者、除追繳外、並處以與發保息金全額同等之罰款、第十四條、本規則自特別市政府公布之日施行、

嚴禁糧食出口

─財部通令各海關─

內政財政農礦三部、根據中政會議決議、統籌全國民食問題、在未有相當其他辦法以前、所有糧食出口、概在禁止之例、除由三部會銜通咨全國各省政府、通飭所屬一體遵照外、財部昨又特分行各地海關、暨中外商人、凡現在中國境內之食糧、只准在中國內地行銷、如有偷運出口、一律扣留法辦、聞本埠江海關監督署奉令行、已轉飭各關卡切實奉行、不得循私云、

十八年份 全國之對外貿易

輸入共十一億六千萬兩 輸出九億九千一百萬兩

十八年度、即將結束、統計本年份、上海及各埠對外貿易、均受戰事影響、而未能充分發展、茲據海關及各國商務署發表之統計、彙集報告如下、上海全年輸入貿易總額、約計六億兩、較上年約增五千五百萬兩、輸出總額、計三億八千萬兩、約增一千七百萬兩、其他大連輸入各一億二千萬兩、約增加三百萬兩、輸出為一億八千五百萬兩減少四百餘萬兩、天津輸入一億三百萬兩、約減少千萬兩、輸出七千四百萬兩、約減少八百萬兩、青島輸入五千二百萬兩、增加一千五百萬兩、輸出二千五百萬兩、約減少一百萬兩、總計各大商港、輸入貿易總數、為十二億六千萬兩、輸出總數、為九億九千二百萬兩、合計輸出入總數、為二十二億五千二百萬兩、與上年比較、輸入增加六千四百萬兩、約占五分成數、輸出僅增加一百萬兩、倘國內時局平靖、則增加之數決不止此也、附十一月份上海對外貿易總數、輸入約計四千七百萬海關兩、輸出約計三千萬兩、與十月份比較、輸入約減少二成三分、又輸出約減少一成八分、比較十七年度十一月、則輸出入均有增加、輸入約增二成四分、輸出則增二分餘、常年通例、十一月對外貿易額、必較十月份為大、本年則受時局影響、驟形減少、又因匯兌關係、各種進口貿易、均呈衰疲現象、此雖為偶然之景象、然時局關係商業、實非淺細也、再就上海以外、其他各商埠觀察、如天津一港、輸出非常惡劣、漢口則因平漢線不通、各種貿易均受影響、廣東亦因戰事關係、貿易非常衰落、青島大連、則仍能維持舊狀、觀此可知戰事之直接影響、商業受害最巨、

昨日之國術比賽

國術比賽大會昨日下午一時在四馬路雲南路口上海舞台、舉行比賽、前往參觀者、座為之滿、會場由褚民誼計時、壺子光唱名、劉百川佟忠義摔旗、劉得勝吹叫、紅十字會及藍十字會之謙益醫院張德意等司救護、下午一時開會、由李景林褚民誼先後報告、因氣候寒冷、為避免謝風以利觀客 並便交通起見、而更換地點之原因、嗣先開始表演、計有郭憲三楊奎山比劍、李景林太極劍、褚民誼太極拳、陳微明八卦掌、靳雲亭平拳、朱國祿形意拳、張少軒無極拳、高鳳太易醉拳、孫祿堂太極拳、秦鶴岐八卦和合拳、李星階形意拳、吳鑑清太極劍等、次即開始比賽、計一百人、分為五十組、各繫紅白兩色之腰帶、以資識別、一時等足者加、加四座掌聲雷動、茲將各組獲勝者姓名錄下、(第一組)平均、(第二組)張孝田、(第三組)高海波、(第四組)馬金庭、(第五組)陳國棟、(第六組)董文彬、(第七組)丁寶元、(第八組)張長信、(第九組)劉志新、(第十組)杜萬清、(十一組)梁振紀、(十二組)趙道新、(十三組)平均、(十四組)王文曉、(十五組)李種坤、(十六組)吳國南、(十七組)王鳳章、(十八組)任雲龍、(十九組)李成希、(二十組)姜成良、(二十一)王德元、(二十二)章殿卿、(二十三)宛長勝、(二十四)侯秉瑞、(二十五)史鳳起、(二十六)朱國穎、(二十七)王永年、(二十八)宋比賽、(二十九)李樹桐、(三十)包介眉、(三十一)孫寶麟、(三十二)平均、(三十三)辛正鵬、(三十四)解玉清、(三十五)平均、(三十六)劉丕顯、(三十七)金雲峯、(三十八)章偉、(三十九)高榮華任光本、兩人廖戰頗烈、肉搏歷二十分鐘、衣衫盡破、結果勝負未分、(四十)朱嘩、(四十一)蔡恒元、(負者王松亭被拳中太陽穴、應手而倒、且跌傷胸部)、(四十二)劉雲峰、(四十三)張英振、(四十四)平均、(四十五)平均、(四十六)余先堂、(四十七)張子和、(四十八)馬金麟、(四十九)于長安、(五十)諸清著、最後由李景林表演太極拳推行、劉百川四形拳、佟忠義行龍拳、各有精彩、五時十分始散、今日下午一時仍在原處繼續比賽云、

濬浦局之常年會議

─交涉員到後即開─

濬浦總局歷來 辦理各項濬挖工程、以及局中各項行政事務、向係於隔年十二月中常會議、席上經各局長討論決定、上星期五、適逢該局常會之期、曾邀請徐交涉員列席、因此會有洋員滿期應否繼續合同、又須徐交涉員出席、始能取決、詎徐交涉員因改組臨時法院會議、在京出席、未能蒞會、當已知照該局展期會議、茲昨探聞徐交涉員有 本星期一回滬之說、一俟徐交涉員到滬、即當召集會議、解決一切云、

廳令官警 不得擅離職守

覺察定即嚴懲

上海縣政府昨奉蘇省民政廳訓令、因時局不靖、反動潛伏、謠言孔多、羣情惶惑、凡我全省行政人員 及水陸公安官警正宜風雨同舟、砥礪奮發、矢忠矢勤、努力職守、秉宵衣旰食之精神、盡守土安民之重任、方可上不負黨國、下不負人民、若因循玩忽、不知防患未然、或先自張皇擅離職守、漠視地方治安、是直黨國人民之罪人、本廳長一經覺察、定即嚴懲不貸、除分令外、合行令仰該縣長即便遵照、并轉飭所屬一體懍遵、切切此令、

徵求建築市府圖案

─應徵者極多─

市中心區域建設委員會、懸獎徵求建築 市政府圖案之辦法、及應徵條例、已誌前報、茲據探悉、此次中外建築師應徵者、人數異常踴躍、不下五十餘人之多、現聞本月底即為截止之期、該會業已擬具評判圖案辦法、呈請市府核示、并擬聘請中外專家、擔任審查圖案、以期妥善、其應徵獲獎者之獎金、亦已呈請市府、先期撥付、以備揭曉後即可分發、至於外間謂有展期之說、并非事實、

海部遠洋學習員 定期離滬實習

海軍部保送遠洋實習學員、初試及格二十九名、已誌前報、茲聞業已接到藍烟囪公司回信、允送一名、海部將派宋松濤前往實習、又接大英公司回信、允送五名、已於二十日晨、由海部海政司海事科科長陳天駿、會同海道測量局副局長米氏 率往該公司經理處考選、及格者、計朱昌谷(湖南籍)應廷奎(浙江籍)唐文彪(廣東籍)陳漢鑣(江蘇籍)孫元義(吉林籍)等五名、復於二十三日同往英國生處檢驗體格、聞朱君將於明歲一月七日隨(Laomedon)輪、應君則於一月二十一日隨(Telgore)輪離滬實習、至其餘三君、亦將待艦陸續出發、

投寄賀年片辦法

標明本埠外埠外洋 不紮成束投於郵局

自國府通令遵用國歷以後、凡屬新年賀片、皆將於國歷年關全數投寄、屆時郵局中所收賀片、必至異常擁擠、積壓堪虞、故投寄者、在可能範圍內、應予郵局以相當之便利、其法在投寄前、先將所寄賀片、分別標明「本埠」「外埠」「外洋」三種、各紮成束、然後投入信箱、庶郵局收到時、即可按類辦理、於分揀手續上、極為便利、又時值新歲、喜慶必多、請帖式樣、酷似賀片、不加區別、易滋朦混、亦宜照賀片例、分別標紮成束、使不與賀片相混、自可免投遞愆期之虞、現聞郵局方面、正在竭力布置、甚願公衆與以一臂之助云、

縣府派員 催提編遣券欵

上海縣政府、此次承募中央編遣庫券七萬元、當經陸縣長訓令各局區暨分函各紳商廣為勸募、俾資足額、並開會集議勸募、當由各區分別認募、計一區一千八百元、三區一千二百元、四區一千八百元、五區一千八百元、六區八百元、則因事隔月餘、尚未繳解、而省方催解急甚、未便再延、故昨由陸縣長會同財務派 委賈半山許永祺昶日馳 赴上開各區坐守催提、一面訓令各區籌措解繳、不得稍有短延云、

郵政總辦 劉書蕃辭職以後

─林實亦趨消極─

郵政總辦劉書蕃辭職、交通部委參事林實繼續代理、已誌昨報、惟據交通界方面消息、劉氏雖已辭職、而林氏態度亦甚消極、因彼自得劇痛以來、仍力疾處理公事、不能完全休息、致迄未復元、已向王伯羣部長請求交卸、以便專心養病云、

商整會 請保護國貨毛巾

電請豁免內地稅厘

商整會為維護國貨毛巾業、昨電財政工商兩部、請豁免內地稅厘、俾與外商競爭、而維實業云、(原文略)

法權會代表返滬

上海收回租界 法權運動委員會第二次赴京 請願代表董康李時蕊等、於日前攜帶呈文赴京後、即分往司法外交兩部、晉謁魏王兩部長接洽改組上海臨時法院及法公廨事、頗為順利、聞董李兩代表業於 昨日搭京滬車返滬、抵滬後、即至律師公會口頭報告、俟該會開執監委員聯席會議之時、董李兩代表再行出席報告、赴京請願之詳細情形云、

航業公會再請 海商法緩提大會

─昨致立法院電─

本埠航業公會、昨上立法院漾電云、南京立法院鈞鑒、報載海商法 已交民商法兩起草委員、審查限敬日提交大會、既重交審查、意必求盡善、而僅兩天、研究必難澈底、務懇鈞院俯納巧電請求、緩提大會、俾民商法兩委會得根據職會所貢獻、加以採擇、而求適合、伏祈俯察施行、

律師會大會期近

─一月二日下午一時─

上海律師公會因兩次開秋季定期總會、均流會未成、故決計提早於明年(十九年)一月二日下午一時、召集春季大會、開會地點仍在法租界貝勒路 五七二號新會所舉行、昨已發出通告矣、

兵士練習打靶

國民革命軍第五 師師長熊式輝、為加緊訓練 所屬各營步兵起見、特通令所屬各營連長、於昨日起至二十七日止、在滬西飛機場、按日督率兵士練習打靶、以資熟嫻、誠恐附近居民、聞聲誤會驚懼、業由該營佈告週知矣、

馬企周畫展

第三日盛況

畫家馬企周君 在本埠甯波同鄉會開個人作品展覽會、昨為第三日、值兩日雲霽陽明、天公助美、故得為一時之盛、自朝至暮、約有千餘人參觀、會場幾無立足之地、東西洋人亦有往觀者、王一亭童大年丁輔之 各名人皆到、參觀者、無一不稱贊其作品為當今畫界第一、昨日賣去數十幅、有應接不暇之勢、其擁擠情狀、實為從來各展覽會所無、且有一幅畫數人爭購者、價值可見、而預定明春畫者、昨亦有數十幅預約、故昨日一日、亦售去一千三四百元、可謂盛矣、聞會期尚有今明兩日云、

惠民猜豆競賽揭曉

四川路五號惠民奶粉公司、自舉行猜豆競賽以來、各界競猜極為踴躍、茲已於前日上午十一時、在北京路北京大戲院當衆開獎、公證人為茂泰洋行總經理馬登、海寧洋行總理赫克生、愛國藥廠生、會該公司總經理李元信等、開獎結果、瓶內豆數共計八千三百七十七粒、中獎者第一名為嘉興塘灣街生泰元煤炭號翁馨基、第二名本埠塘山 路同安里中國華東烟公司製造廠經理、第三名本埠浙江路牛莊 路口廣同布廠 麥炳蓀、所有獎金千元、該公司現已照章支配、并分別函知各得獎者正式具領云、

紀念週

(市黨部) 上海特別市執行委員會於昨日上午九時舉行 第三十九次總理紀念週、出席委員及職員共一百餘人、主席董行白、由陳德徵報告、其詞略謂我們要知道做一個革命的同志、在一個環境嚴重的時期中、不應該隨波逐流的、我們要先天下之憂而憂、後天下之樂而樂、一切困難的事情、擺在我們面前、用不着惶然而懼、我們要鎮靜我們的態度、負起我們的責任、以維持十分嚴重 而危難的局面、可是在目前這個環境之下、就我們觀察所得、難共患難的人不可說不少、甚而至於應該要講的話、他們也不講了、這未始不是所謂只好與共安樂、不好與共患難者流的主張、所謂好共與樂不好共患難者、就是所謂酒肉之交的朋友、這些朋友們到了環境十分困難的時候、一定急於保持各個人的本身利益、而各自分飛的、我們國民黨裡面 假使充滿了這種份子、就是國民革命前途的致命傷、固然在目前這個時期之中、我們講不到享安樂、但是我們應該要有克制患難 百折不撓的精神、我以為對於反動派聯合起來向革命勢力進攻、實用不着恐慌、我所認為恐慌的、就是同志在 患難的時期中、有因自各分飛的走入歧路上去的那一點、我們要希望明大義的同志努力宣傳、以便勸化一般意志 薄弱的同志、我又希望中央諸公能一致督助吾黨領袖 蔣介石同志、使他能以全力討賊、並維持統一的局面、我明知聚目前反動派 的中心目標在乎「倒蔣」反動派 以為倒蔣以後、什麼都好辦了、無論文裝同志武裝同志 長衫同志短衫同志 似乎都不在他們的眼中、反動派這種手段是很毒辣的、要是我們中了他的計、在此嚴重的局勢中、心裡有一些自利的意念、那末、大局不惟要動搖、而民族也會就此消亡的、所以我們要維護整個的民族、只有在此時 一心一德地擁護我們唯一的領袖蔣主席、幫助他完成新中國的偉大工作、在事實上我們早該知道、只有蔣主席才是我們的領袖、才配做我們的領袖、我們試看在人心惶惑 的當兒、蔣主席發表了一篇談話、大家便跟着鎮定起來、從這一點看來、我們深信只有蔣主席 可以解決一切的困難、只有蔣主席可以維持中華民族的生存、不過我們該明白、革命工作、領袖底領導與奮鬥固然重要、而同志們底一致與努力、也是必不可少的因素、現時這種困難時期、一方面我們要一致希望蔣主席能本着、總理的遺教、全民底要求、努力為民族保生存、他方面我們也該一致奮起、在蔣主席領導之下共同奮鬥、使反動派技無可施、這樣、革命前途一定很有希望、

(市政府) 市政府於昨日上午九時、舉行總理紀念週、秘書長參事秘書 科長各職員均到、市長主席、先由第五科科長報告政治、第二科科長報告市政、次由孫參事葆蓉演講、講題為「演說必具之要素」、末由主席指定第三科袁科員省處、於下次紀念週演講 本市土地問題、至十時始散、

(縣政府) 上海縣政府於昨日上午九時在大禮堂舉行紀念週、計到縣府及各局全體工作人員六十餘人、由陸縣長主席、由主席報告上週間工作概況、次由各局相繼報告、禮成散會、

西商股票結帳

可驚的投機失敗 富商大都宣告破產

捲入漩渦中者以數千計 有一人負債達六十萬兩 其主要原因爲買進過多

昨(二十三日)爲衆業公所(即西商股票交易所)結帳之期、上海人士被捲入此次漩渦中者、當以數千計、平素在股票市場中具有勢力之富商、亦多因周轉不靈、而至於喪失信用、宣告破產、一般受損害者、大多爲投機份子、於上數星期中買進高價之股票、希冀獲利、不料交割之期一到、竟至無法應付、經紀人中、亦有受損害者、一人負債達六十萬兩、另一人則因虧款七千兩之故、而急將其汽車出售、此外尚有許多經紀人、以前雖不稍示弱、現在亦多虧負巨款、不能清償、至其總數、非一時所能計算、聞有許多股票、均因需款孔亟、而被迫廉售、如怡和紗廠股、前曾到過二十四兩、昨僅售十五兩、上海紗廠股、曾到過一百十五兩、昨跌至七十八兩、惟公共汽車、電車、與橡皮股票、尚能立定、據某大經紀人謂、彼雖預料此次結帳之期、難免稍有風潮、但不料其一敗塗地、竟至於此、平素有名望之經紀人、亦多大受打擊、至於投機者流、希望乘此股票漲落不定之時、獲利若干、以購買一輛汽車、而不知其失敗之數、竟可開設一汽車行、按此次風潮、其主要原因、爲買進過多、與偏在一方面之投機、並非因政局關係、英按察使署中、昨已有追償債務之訴案二起、一爲前上海股份公所書記賴番兒、控告斐丁紹女士不願收受所購之某種股票、請追償損失銀一萬九千餘兩、一爲海利洋行之琴斯白傑、控告前在上海股份公所之茄登氏、不履行購買股票契約、請追償銀九千零念五兩、預料此種經紀人與客戶間錢債糾葛之訟案、今後在英按察使署中必將紛至沓來、無暇再審他案云、

美國按察使署 昨審離奇離婚案

其妻曾與他人結婚 後知爲其多年好友 忽發見十二歲一孩

美按察使署昨審一離奇之離婚案件、原告麥那格爾、昔係美國軍人、並曾在馬尼拉警廳服務、現爲英美烟公司職員、因新近發見其妻在未嫁彼之前、曾與他人結婚、因向美按署訴請取消婚約、據麥氏供稱、二人於一九二〇年七月二十八日、在菲律濱結婚、其妻閨名赫利古、係菲律濱人、結婚時赫年二十二歲、結婚之後、雙方情好頗篤、彼亦從未起疑、後忽發見一十二歲之小孩、赫氏承認爲彼所生、當亦無他、即由麥領回撫養、後始知此子即赫氏與其前夫所生者、二人於一九二三年十月間曾經赴美、赫請其夫分給存款之半、計洋三千元、翌日即提取回菲、兩人後在上海同居、直至一九二六年一月、其妻復回馬尼拉、閱數月、始由友人告知、其妻曾與駐菲英國礦務工師程亞德門結婚、時在與彼結婚前兩個月、麥氏當即致函菲律濱市政局、調查此事、果取得赫氏之兩次結婚證書、其與前夫亞德門結婚之時、係一九二〇年五月十七日、而兩個月後、復與原告結婚、至今方始調查明白、其中最有趣味之一事、則麥氏與亞德門原屬好友、在一九一一年即已相識、不料後來尚有此一重婚姻關係也、最近麥氏曾致函其妻、覆函謂如欲同居、請至馬尼拉云云、美按察使於原告供畢之後、即諭令展期一月、以便通知被告辯訴、

著匪一名 病死獄中

迭犯搶刦及綁案 曾處徒刑二十年

盜匪史林生、年二十七歲、前因迭犯搶刦案及綁票案、新被閘捕房探員拘解臨時法院、於去年四月十四號、判決史處徒刑二十年、由捕房將史送入華德路西牢執行、而史犯突於日前患病、由捕送往醫院、醫治無效、於前日斃命、尸體舁入斐倫路驗尸所、昨晨十一時、亦由法院委派孫推事蒞所驗明、升座公位、諭着普善山莊代爲領尸棺葬、

水陸聯運公司 騙案判決

兩關係人無罪 原告聲請上訴

前有姚丙青等、在廣東路A字四號設立中國水陸聯運公司、並登報招請職員、騙取謝榭侯斌文、朱慶佩等一百餘人之保證金、案發姚逸、嗣經總巡捕房華探拘獲是案關係人陳斌、姚漢義兩人、解由臨時法院、諭姚交四千元保、陳交一千元保、出外候訊、已誌本報、昨日下午二時半、又經陳恩普推事特開第十四法庭、繼續訊理、首向原被告略問一過、即開庭辯論、葉茀康律師代表陳斌略稱、敝當事人係海華輪船公司職員、與水陸聯運公司素無關係、何得誣攀爲該公司職員、敝當事人無故受累、迄今精神上物質上損失甚大、請庭上宣告無罪、陳達銳律師代表姚漢義略稱、告訴人告當事人唯一理由、謂姚漢義即中國水陸聯運公司經理姚濟蒼、查告訴人所指之證人、姚漢義之二房東、今據該二房東供稱、姚漢義是否爲姚濟蒼、彼亦不知、現告訴人既不能證明姚漢義確爲姚濟蒼、則姚漢義應該宣告無罪、繼由原告律師袁希濂答稱、陳斌雖爲海華公司職員、其爲中國水陸聯運公司職員、亦有鐵證、即彼名片上有中國水陸聯運公司之頭銜、再彼當告訴人尋找姚炳清、索取保證金時、彼曾謂姚炳清患病在醫院、爾等不必吵鬧、本公司現已聘定富商粵人馮少山爲主任、定有職務與爾等、關於陳斌部份、顯爲該公司重要職員無疑、至姚漢義(即濟蒼)、除告訴人在水陸聯運公司見彼在經理室辦公外、並且告訴人朱公佩在新聞路鴻慶里一百零八號、前往尋彼時、始而謂不在家、及告訴人聲稱由杭州來、是彼密友、彼又出而接見、跡係畏罪逃匿之行爲云云、並謂根據上舉事實、該被告等實應負咎、告訴人方面共百餘人、所納之證金、達四千餘元、請庭上照呈案之收條、着被告退還云云、陳推事遂宣告本案辯論終結、並謂查中國水陸聯運公司、確係詐財機關、因調案帳簿、僅有收到某某保證金若干、並無支出、且告訴人一百餘人、都是一般困苦之人、而投此五十元以上之保證金、不知費幾許血汗、今遭此騙局、而來本院告訴、本推事深表同情、深願對此案澈究、但現拘案之兩被告、在告訴人方面所提之證據、均係作證、在法律上不能成立證據、且姚漢義是否姚濟蒼、而該公司職員表內、姚漢義僅係某科職員、而告訴人所指之姚濟蒼、乃係該公司總經理、至此、陳推事遂宣讀判決主文云、陳斌姚漢義兩人無罪、原告律師聞判、當庭聲明上訴、庭上准之、遂諭姚漢義交原保、陳斌交三百元保出外、候上訴庭傳訊、

中煤毒暈去 被火灼斃

亭子間中燃煤爐 一家三人死其一

江北人陳福生、住滬東楊樹浦路臨青路依仁里一千六百九十三號、妻李氏(年三十八歲)、育有一子、名小馬(年十四歲)、近日天氣奇寒、福生用煤爐避寒、所賃之屋、係一亭子間、煤爐即放室內、父子三人、均在此室安睡、並不將煤爐提去、距室小門緊閉、致爐中煤氣甚烈、中煤毒暈去、未幾爐火外延、床上被褥燃着、斯時其妻陳氏、受毒尚輕、因伊手被火燒及、覺痛驚醒、急將房門開啓、火勢漸狂、經同居報告救火會、派車到來灌救、未幾即熄、祇焚去箱子一只、陳福生臀部面部均被灼傷、其子小馬臀部亦被燒傷、福生暈迷不醒、急車送仁濟醫院、時已二時許、經醫生診治、福生受毒已深、不及救治身死、轉送斐倫路驗尸所候驗、

耶教徒遺產 三千餘元

其子控郵差侵佔 判決罰洋一百元

甯波人曹信才、年三十歲、住虹口嘉興路一百六十三號門牌、在郵局任郵差、近被杭州人丁寶卿(年十六歲)延律師以侵佔乃父存款三千餘元之罪、控於臨時法院、昨奉周先覺推事升座第一刑庭傳訊、據原告聲稱、先父向在上海某皮鞋店供職、頗有儲蓄、嗣因信教、乃投保德堂居住、今年九月一日病歿滬上、嗣聞訊來滬、在父所遺之衣服內、檢出日記簿一本、茲悉先父在時、曾存洋三千餘元在銀行內、存摺在被告處、當向被告索取、而被告始允付一千八百元、嗣又請分期支付、但迄今分文未得、竟圖全部侵占、又據丁之過房娘王宓氏證稱、原告五歲喪母、由我撫養、近偕原告來滬、代彼搬柩、查悉被告確係侵佔原告生父鉅款云云、被告曹信才供、原告之父在時、並未聽說有子、他在時是有二千餘元、並無三千餘元、但已聲明助予堂裡、且此款大半係用堂裡名義、向各處募捐而來、並非賺來之錢、至此原告呈上與其父生時同拍之照片、藉證果係父子、非屬冒認、庭上對照無訛、遂開庭辯論、兩造律師互辯良久、周推事遂宣告終結、當宣判云、刑事部份被告罰洋百元、關於私訴部份、移送民庭審理云、

出人意外之 掃雪工作

約定工人五百名 日出時一掃而光

本埠於上星期六日、大雪紛飛、至晚方止、一般人以爲在星期日上午、各馬路上、必然冰雪滿地、滑不留足、距知竟有出人意外者、而一般汽車家尤爲驚喜、因各大馬路中、不特並無積雪、而且偏洒黃沙、使車輛往來、可以安全無碍、聞工部局工程處、因天氣轉變、故於下雪之前、已早有準備、惟欲清除凝結路上之冰雪、並非易事、且於夜半工作、因雪或不止、必須再做一番同樣之工作、故其惟一解決之法、即在日出之時、多雇人員、將各馬路上之積雪剷除盡淨、以便利車輛行人、此次工程處于事先約定工人五百名、一奉命令、即攜鐵鏟而至、並爲獎勵起見、其所得工資、幾兩倍於日工、至於此項工作之巨、但看屋頂樹顛、積雪盈寸、而馬路中間、則已掃淨無餘、再看跑馬廳中、偏地皆冰、若不預先剷除、則各馬路上、亦必有此同樣之景象、惟衆人雖盡力工作、祇能先將交通要道、從事清除、故較小之橫路、仍不免罩上一層薄冰云、

雙層公共汽車

—工部局正在考慮—

日來公共汽車、乘客異常擁擠、雖經加放車輛、此事仍屬難免、現聞公司已向英訂購新車十八輛、不久可到、即將加入行駛、至於行駛雙層汽車之議、現正由工部局加以考慮、其決定如何、頗爲公衆所注意、按中國公共汽車公司之車輛、於一年半中、已增加一倍、因各路乘客、多寡不等、故其所增之車、有大有小、並聞公司方面爲求乘客安適起見、將一律改用打氣車胎、以期行駛平穩云

格傷匪徒 醫治無效

妄希開槍拒捕 不圖自速其死

匪徒本地人張錦生、年念五歲、於本月十九號晨四時半、身藏手槍一支、(內有子彈一粒)、糾黨兩人、在浙江路一帶徘徊、圖行不法、被老閘捕房一千八百號一千八百五十五號兩華捕查見、上前檢查、詎張盜即拔出手槍、意欲開放拒捕、致被捕向其開放三槍、彈中張之胸部、受傷倒地被擒、而其餘兩匪、則均乘間脫逃、嗣經該捕等將張盜車送巡捕醫院醫治、并將槍彈帶回捕房、[illegible]重、延至前晨四時半因傷身死、尸送斐倫路驗尸所、昨晨十一時、捕房稟請臨時法院、委派孫原推事蒞所、驗明尸體、升座公位、向探捕詢悉情節、遂諭着普善山莊代爲領尸棺葬、

性急爭渡 划舟翻身

渡客幸獲救起 划婦幼孩沒頂

江陰孀婦朱周氏、年二十八歲、其夫於去年故後、遺有一子、年已三齡、該氏即搖划船糊口、向在洋涇碼頭於往來渡客、營業尚佳、以是寡婦孤兒、差堪溫飽、昨日下午二時許、划中渡客已滿、正欲解纜開駛、忽有小工清江人林永勝強欲上船、該氏以浦江規定、每划渡客不得過八人以上、而該划已載十八人、故向林堅拒絕上船、詎林求渡情急、且恃悍勇、遂一躍而上、船身傾覆、人皆落水、時水巡隊洋涇分駐所警士多人、見狀旋即奮勇圖救、惟該氏之客、均幸無恙、惟該氏之三歲幼子、竟遭滅頂、划婦痛子心切、即將林永勝扭控水巡總隊、而林猶復強詞奪理、不認錯誤、嗣經該隊備文移解地方法院訊究、

廬山丸上之 四歲男孩

查對口音不符 拐婦徒刑兩年

南京拐婦蘇季氏、在滬拐得四歲男孩來生、于前日乘日清公司開往廈門之廬山丸輪船、意圖出口販賣、當爲救濟會調查員查見、盤詰口音不對、知爲拐帶、乃拘入水巡捕房、移解地方法院、昨經刑庭訊判、蘇季氏處徒刑二年以儆、

遇人不淑 堅決求離

和解未能就範 辯論終結候判

甯波少婦陳張氏、近延律師在地方法院狀訴伊夫陳忠發毆打虐待、並有外遇、請求離異、昨日上午本楊推事[illegible]訊、原告供年二十七歲、民國十四年憑媒嫁與被告爲繼室、初尚和好、不料被告今年、忽改變常態、動輒凶毆、正月十四、將我頭部打傷、又六月十六、無故擊傷我頭部、其餘小打、不知次數、我終忍耐、不與爭執、望其回心、詎被告竟變本加厲、國曆十一月三十夜回家、問我阿姑那裡去了、我答不知、被告即用柴爿將我猛擊、致遍體被傷、且被告有外遇、聽姘婦之言、與我無端尋釁、似此虐待、實難同居、要求離婚、被告供年二十九歲、甯波人、住本城丹鳳路、向在輪船服務、現在賦閒、原告所供、全非事實、試問賦閒在家、那裡有錢去軋姘頭、所以我不願離、現在原告住在岳家、待我有了生意後去接她、暫時分居是可以的、問官遂試行和解、略謂夫妻相駡是常事、不可以細微之事、即要離婚、因爲離婚是家庭中最不幸之事、現在本院勸被告以後不再毆打、夫婦言歸於好、而原告堅不就範、於是請求檢察官發表意見、謂被告動輒凶毆、非爲夫之道、原告要求離婚、是合法的、請依法判決、末由律師辯論一過、問官諭令辯論終結、聽候二十七宣判、

竊書賊

商務僞來曾與好古 昨日判決徒刑兩月

竊書賊李添、粵籍、年二十四歲、專在商務印書館竊取價值頗昂之英文書籍、售與好古書店、得洋化用、嗣被虹口捕房華探馮祺得悉、往香烟橋北四川路附近七百二十八號門牌李之寓所、將其拘解臨時法院、訊供終結、昨晨由譚辛震推事蒞第五刑庭、判決李處徒刑二個月示儆、

一榻橫陳 兩盜就逮

正在吞雲吐霧 不及拒捕被擒

總巡捕房華探目王程懸、瑞卿、包探周鴻林等、偵悉有盜黨匿跡麥根路一千一百三十七號門牌、遂於廿一號下午五時四十五分、協同中西探各備武器、按址密往、甫抵該屋、見兩盜正一榻橫陳、吞雲吐霧、一盜見探入內、即一躍而起、伸手入袋、意圖出槍拒捕、經探員將其按住、在袋內抄出盒子砲一支、子彈廿八粒、探等又將其餘一盜拘獲、一併帶入捕房、詰悉名姜五九、揚州人、張福根(即帶槍者)太倉人、當即收押、昨晨解送臨時法院第一法庭、即據探目投稟前情、要求延期、遂將槍彈呈案、經陳恩普推事核稟、諭本案改期訊理、被告還押捕房、

出獄未久 又犯嚇詐被逮

投函染坊五次之多 捏名張司令之印信 旅館接洽又獲同黨

本埠小南門外海潮寺橋境萬豐泰染坊、爲南京人朱寶安所設、近兩月來、接有匪徒恐嚇信函五次之多、前日又接匪徒捏名張司令之印信、索洋二千元、函中語意、大都恐嚇之詞、並約在法大馬路東新橋西首鴻運旅館開定房間、以便接洽、更囑委派妥實代表、携帶現款、或至南洋橋路側、有頭戴鴨舌帽頸繫絨圍巾爲記者、亦可接洽云云、朱閱信後、即持函報由市公安局偵緝隊派探員曹鈞達王佩文高巨川顧連城等、會同租界捕房探捕、馳赴該旅館、經朱之代表鄧其相開定第二十八號房間、各探員即喬裝潛伏房內及電話間等處、未幾果有一人形跡可疑、旋經探員擒獲、盤詰屬實、並在該統內搜出取款對照收條一紙、亦蓋有張司令圖章、嗣經探員王佩文趕至東新橋緝其同黨、查見一匪徬徨四顧、形跡可疑、遂尾之以行、追至南洋橋、復又折回東新橋、往返數回、卒在白爾路被擒、詰悉名傅金章、年三十四歲、本地人、並押往匪窟、搜出僞張司令圖章一方、一併帶隊、訊悉該匪一名時通寶(即金立)年三十歲、南京人、曾在華租兩界被押有案、甫自捕房釋出未久、十六舖某甲、曾被索詐百五十元、對於其他恐嚇案件多起、直供不諱、傅金章供認與時匪爲同黨、餘亦同供、喬隊長以該案供證確鑿、遂備文申解第三科訊究、

旅館中拘獲匪盜

虹口捕房華探長魏金福、毛伊文、探目張炳成、包探馮祺、徐文忠等、偵悉五馬路四百四十八號志新旅社三號房間內、匿跡盜匪、有聚議圖刦店舖居民財物情事、遂於昨日協同西探目臺維司前往、拘獲天津人徐長坤年四十一歲、陸殿標年二十三歲、抄出手槍一支、子彈六粒、一併帶入捕房、押候查明解送臨時法院訊究、

捉姦爲由 藉端詐財

二房東串通無賴 判訊朋斷處徒刑

無賴鎮江人朱斌、甬人陸阿餘、浦東人秦鳳儀等、因於本月十九號上午十一時、在塘山路四百六十八號屋內、向紹興人吳阿祥(即吳象年)及住居該屋前樓之紹興婦人陳張氏、藉端捉姦爲由、嚇詐去值洋二百另七元之銀票鈔洋金飾等物、案發被匯由捕房華探李鵬飛與西探等密往、將朱陸秦三人拘獲、連同該屋二房東甬人陳榮生及其妻陳趙氏、一併逮捕、因對於是案有關、並在各被告身畔抄出原贓一百餘元、解由臨時法院訊押在案、昨晨奉許家棫庭長蒞第七法庭續訊、即據捕房律師甘鏡先陳述案情、繼由中西探稟明拘獲各被告情形一過、隨將贓洋呈察、而原告吳象年投稱、本月十五號上午十時許、在塘山路遇前鄰居同鄉婦人陳張氏、詢悉伊現居該路四百六十八號、氏遂帶我至伊家坐坐、我偕其夫亦多年老友、但我臨行時、氏着我代購物件、有便帶去、是以十九號上午十一時許、道經該路、進內方坐定、氏即取茗相敬、甫飲畢、而朱吳秦及一不相識之某甲一擁而入、若輩向我謂吳先生帮帮忙、借洋一千元、否則對於汝大有不利、我不允、彼等即強行將我棉袍剝卸、但我身畔有錢摺兩扣、銀票一紙、計一百兩、鈔洋二十元、如數取去、惟錢摺兩扣、而二房東陳趙氏當時在房門外望風、陳榮生未曾看見、現要求庭上將各被告嚴究云云、繼據原告陳張氏則稱、我夫名陳公保、在外國輪船上爲水手、是月初一遷進、對於吳係前夫之好友、素來認識、餘供與吳相同、並稱二房東陳榮生陳趙氏、實與若輩通同、藉端索詐、我被刦去金圈銀洋等約五十元等詞、質之朱斌等各被告互相推諉、謂係在逃之某甲所起意、餘供支吾求宥、許庭長核供、遂判決被告朱斌秦鳳儀各處徒刑六個月、陸阿餘陳榮生各處徒刑三月、陳趙氏緩刑二年、抄獲銀元發還原主具領、

盜已聞風逸去 拘獲同居六名

均係工人 未許提去

公共租界老閘捕房中西探、於昨日下午投向曹家渡公安局報稱、白利南路有盜犯二名、匿居其間、須請協緝、公安局當即派警隨同眼線前往、詎該兩匪已聞風逃逸、當在白利南路鉅美里偉成廠旁新屋六號門牌內拘獲盜之同居人任香根王錢氏尹雲芝楊國銘等四人、又至二號門牌內拘獲張茂幹王根富二人、據任長根供二十九歲、女子尹雲芝十七歲、王錢氏三十八歲、均[illegible]縣人、緯成廠工人、楊國銘二十歲、同籍、寶華廠工人、張茂幹十九歲、同籍、寶華廠工人、王根富二十二歲、同籍、中華廠工人、六區段區長以各人均係工人、每月皆有工資二十元以上之收入、殊與盜[illegible]、是以未允移解捕房、特備文候解公安局第三科訊核、

俄人反控理由

因案被押兩月半 追損失費五百元

俄國人璧克辣味司基郭定、前被總巡捕房拘獲、以刑事控訴串同私造僞文書、假冒英美領事名義簽字、向住居愛文義路十一號門牌之安徽人張子善詐取洋一萬二千元一案、解送臨時法院、經周先覺庭長開庭審訊結果、捕房控告詐欺取財部份、因無證據、未能成立、而璧克則犯私造文書罪、被判處徒刑九個月、辣味司基郭定兩人、均宣告無罪、情已詳誌本報、茲悉辣味司基自宣告無罪後、即委任魯亦赤律師致函與張子善、略謂『被汝(即指張)之誣告及誘人嚴九齡之僞證、致辣味司基無辜被押、有二個半月之久、今雖蒙宣告無罪、但精神上及名譽方面、均受莫大損失、況自恢復自由以來、因名譽毀壞、已無營業可做、故辣氏對於此案、實受損失頗鉅、是以要求張允給辣氏損失費五百元云云』、惟張接函後、以信內所言毫無意義、即置之不理、而辣氏因張無答復、仍延魯律師提出理由、具狀臨時法院、以刑事控訴張子善嚴九齡兩人犯誣告罪、請求傳訊、由院准詞簽出傳單飭傳、昨日下午、已屆審訊之期、二時半由鄭文楷推事升座第七法庭、原告辣味司基及其代理魯律師均未到庭、而被告張子善嚴九齡亦咸未到案、均委任潘承鍔律師代表到庭、首據潘律師起稱、敝律師對於本案、欲詳閱前案卷宗、故已商得原告代理律師之同意、請求將案延期云云、經鄭推事核稟、遂諭本案改期傳訊、

爲了四百文 姘婦刎頸受傷

無辜受責 氣恨交加

崇明人吳懷義、年六十歲、在閘北安陽路沿街開設公興昌紗花店、令專收各紗廠之[illegible]棉花、二年前與浦東婦人陳氏(年四十一歲)姘識、同居一處、形似正式夫婦、昨日下午、吳開發店中給女工之工資、不知因何缺少四百文、竟用惡言責氏、陳氏無辜受責、心實不甘、一時氣恨交加、乘吳不備、用利剪向頸猛戳一下、吳初尚不知、迨傍晚時、吳因心中抱歉、取粥與氏充飢、詎突見被褥上鮮血殷然、頸項受傷、即僱車送入同仁醫院、經醫生診治後、轉送廣仁醫院住治、

軟進硬出 盜術新奇

孀婦母子被擊傷 十餘盜飽掠而逸

匪徒行刦、拘獲後處刑嚴重、近若輩別開生面、於搶刦時、並不由大門入內、乃於黑夜效竊賊舉動、挖掘壁洞入內、逃則改由大門逃出、若輩切口、呼爲軟進硬出、設被警局拘獲、則供認小竊、以輕治罪、此項搶案、浦東各鄉間、已發生多起、昨晨一時許、浦東塘橋鎮三官堂南首桂家宅三十號孀婦張朱氏家、又來是項匪徒十餘人、各執扁擔鐵棍、私掘壁洞、先後鑽入、氏子六發、疑爲穿窬、故大呼捉賊、詎匪等聞聲大怒、持棍猛擊、當被擊傷頭腹各部、血流滿身、朱氏知係盜匪、亦在臥房中口呼捕盜、又被匪擊傷頭部、一家數人均於無抵抗下、任憑若輩分投搜刦、計被刦去現洋衣飾多件、搶畢開門逃逸、當經事主馳報該管三區三所、立派長警到場追捕、盜已遠逸無蹤、

小浜內發現男尸

—驗係溺斃—

滬西徐家匯南土山灣三角田小浜內、發現男尸一具、年約五十餘歲、身穿元布棉袄、腰圍作裙、經地保查見、報告地方法院、派員驗明溺斃、判由堂收殮、候查明尸族、

上海交通銀行 庫房失竊破獲

竊取銀洋一箱 共計三千餘元 大部份已查獲 但竊賊均逃去

前晨四時許、公共租界外灘漢口路附近、有男子四人、負麻袋三隻、似甚沉重、當時有站崗華捕查見、覺其行跡可疑、意欲上前搜查、不料男子等不待捕近、即四散逸去、已誌昨日本報、茲悉該款係交通銀行失竊、惟損失無幾、當時有某華捕在新關碼頭、見有兩人越過交通銀行之正門、正擬向前查問、復見有兩人自內越門而出、至一停在路旁之黃包車前、似有物放在車上、諸人一見華捕、即分頭逃逸、在車中遺下小包數個、某捕知係盜竊者流、將包解開查看、則係粘封之銀洋、共計二千四百元、當即報告總巡捕房、立派包探前往察勘、竊賊共有四人、先越過交通銀行之鐵門、復將大門撬開、達庫房、庫房之外、有一鐵柵與木格門、若輩將鐵柵撬啓後、即以鋼鋸在木格門上鋸成一孔、由此入內、竊取銀洋一箱、計共三千餘元、其大部份已經查獲、故損失有限、但若無某華捕看見、且使其備有汽車、則必將盡量携取而逃、交行僅有守門捕一人、夜間係在後門看守云、

冬節禮品

冬節將屆 購禮物餽贈親友 可增交誼而添感情 購上海銀行禮券以贈親友 則品雅意厚 事簡情深 親友受之尤爲歡迎

上海商業儲蓄銀行

總行 上海甯波路九號

本埠分行 虹口 界路 西門

外埠分行 漢口 南京 天津 蘇州 無錫 常州 南通 臨淮 蚌埠 長沙 沙市 鄭州 濟南 九江

□赤裸裸的情侶博覽會□

「情」是甚麽？
「性」是甚麽？
「淫」是甚麽？

情潮是不是性史？
性史是不是淫史？

人生最弄不清楚的，便是「情」和「性」和「淫」……世界一切的……

婚姻問題？
戀愛問題？
性慾問題？

爲甚麽發生性慾衝動？
爲甚麽青年男女因戀愛而自殺？
爲甚麽婚姻中途發生劇烈的變化？
爲甚麽變成三角式，或多稜式的婚姻？？

這都是「情潮」的作用—
「性史」是一切性慾衝動的形式，
「金瓶梅」是過去時代的性慾衝動的形式，
「情潮」除了研究形式之外，還要解決一切所以然的原故。
包含的神秘—
這便是（許嘯天）先生著「情潮」所……

（情潮特色）
▲少女的飢渴……▲肉慾與情愛……▲永遠拋不下的恩情……▲慾火……▲姊姊的情人……▲嫂來是哥哥……▲我空歡喜了你……▲最銷魂的一夜……▲難爲了妹妹……▲少女的煩惱……▲翠兒……▲情怕……▲可憐的少女……▲不料在此處相見……▲處女……▲情飢……▲我愛她……▲心上人念念不忘……▲少女與少男……▲銷魂聲……▲少奶奶的日記……▲怎打發兩個情郎……▲赤裸裸的愛人……▲我送你一顆心……▲可愛的強盜……▲洞房蜜月……▲那個人兒在水邊……▲和尙與太太……▲怎不回過臉兒來……▲傷別……

（情潮）特價
洋裝四厚册裝錦匣一具
實售大洋一元五角函購
每部寄費二角郵票通用

碧痕小姐愛水 贈券
剪此贈券購許嘯天著「情潮」一部，人得一贈碧痕小姐愛水一大厚册，新華書局一家通用，此券祇限上海，別家無効

上海四馬路麥家圈 新華書局 獨家經售

家庭旅行最爲適宜
贈 汽油爐

此爐新由美國運滬，俱件精良，省千磅火力，煮飯燒菜烹調點心，三分鐘即可成熟，用法至簡且便，省費快捷，非市上劣貨可比，茲爲推銷起見，特贈送，每套只收運費，此廣告附郵票洋一角，各埠外加寄費三角，照寄，寄費免收，外埠寬放一月，過期售五元，存貨無多，購者從速
上海老北門西首浸會堂對過舊倉路口 德記洋行啓

上上補品
補血補精補腦補氣百病虛弱虧損男女老幼咸宜
大瓶二元小瓶一元二角
人中寶
總發行所 上海四馬路麥家圈轉角太和大藥房○○分售處各埠太和藥房及各藥房

中華民國十八年十二月廿四日

談天三

鶴之

西洋文明難道一點也沒有輸入麽？對於中國，難道一點也沒有實行麽？決不決不！不看別的，只看那種一時的跳舞，風起雲湧的跑狗，就夠足使你五體投地，心服意悅的佩服我們貴國崇拜西洋文明的熱忱，介紹西洋文明的成績了，我們如果有閒工夫的話，如果不怕缺德的話，儘管跑去參觀一番，雖然不一定說是滿載而歸，至少也可以算得領略過西洋文明了，

說起來，跳舞廳是陶冶心情，提倡社交的地方，跑狗場是，獎勵競爭□等娛樂的場所，沒有這種組織，所謂高尚的華洋先生們，又如何去消磨他們無聊的歲月，回想從前公安局批評跳舞廳，是「形同妓館，誘惑青年；」納稅華人會說，跑狗場是「變相輪盤，提倡賭博，」未免太過於認真，從這種名詞說，從這種來源說，尤其從介紹西洋文明的苦衷說，就似乎不應當阻止這種現代潮流的發展呢，這種介紹跳舞跑狗勇往直前的精神似乎誰也絕對的不相信西洋文明沒有到中國來，也絕對的不肯，相信曾前的投資一點也沒有成績。

□談雪

黃君博

雪兆豐年，爲吾國相傳之麗話，蓋雪花多六出，其名曰「霙，」見韓詩外傳）日聞不積，謂之「羞明，」霽而不消，謂之「等伴，」見（月令廣義），如彼宋守先誅雜戲，見（曲洧舊聞），有稱爲「天公玉戲」者，見（清異錄），有名爲「滕六降霙」者，見（幽怪錄）。大約天空蒸氣下降，遇寒氣而凝，即爲雪。騷人逸士，遇雪之來，各有各賞之處，或寄詩思於灞橋，或乘豪情而訪戴，或孤舟簑笠，獨釣寒江，或白戰賦詩，聚朋飲，境以情遷，事因人異，古今一例，不必強同，若唐李愬遇雪奪軍入蔡州，取吳元濟，此乘雪以破敵也，孫康映雪讀書，此映雪以勸學也，謝道韞詠雪，有未若柳絮因風起之句，此因詠雪而見其才也，袁安臥雪，不事干謁，洛陽令舉爲孝廉，此因臥雪而見其品也，他如曾子作梁山歌，用以寄孝思，毛詩雨雪霏霏，用以慰征役，其爲雪同，其於各人之觀感則異，然雪是極有記載價值的，大江南北，頻年蝗患及旱魃爲災，今朝天降大雪，無論何人，均覺表示熱烈歡迎，深望再於三四九時期，應時點綴，尤宜雪後奇寒，至讀氏表寒度，土地因凍龜裂，舉凡一切有害五穀蟲類，從此可以滅跡，來年春間，無復孳生之理，蘇東坡有「遺蝗落地應千尺」之句，足資證明，故以冬雪之多少，爲來歲收成豐歉之徵，此爲吾人所最希望者也，不過當此雪虐風饕之際，因又想到西北災民，奇荒之後，重罹兵革，其一種啼飢號寒情形，有爲鄭俠流民圖所不及寫者，宜本己飢己溺之仁，行相卹相周之義，解囊肉骨，其利蓋溥僕因記雪有感於斯，附誌數語，且爲海內各慈善家介也。

十二月十八日揚州大雪盈尺至次晨寄稿時仍未止附註

□一個妻子值多少？

撫桐

一個妻子的現金價值，究竟有多少？此問題在離婚訴訟中往往遇到，而法官對於此事的意見，亦各各不同。在英國法庭中，幾百件離婚訴訟內，往往有幾個原告丈夫，因爲失去了一個妻子，便要求賠償損失，究竟他的妻子是值幾鎊幾先令幾便士，實在不容易決定，這個問題，一大半是由陪審員解決的。

在被告並不辯護的案件，承認對於丈夫有不忠實的行爲，而原告向她的共同被告要求賠償損失時，法官即可以單獨判決，往往賠償的數目，祇有一銅幣，因爲一個毫無價值的妻子，去跟了人家，是人家已替他減輕了一重擔負，原告祇應感激，不應當再要求損失啊。

但是反過來說，倘若她是一個良妻，是一個賢母，是一個會治理家政的人，祇因誤被誘惑，爲對方的甘言厚幣所吸引，致入迷途，在她的丈夫方面，當然要受極重大的損失，這事便不容易解決了，她的共同被告究竟應賠償多少，須由陪審員決定。此項損失，或祇十鎊二十鎊，或多至三千五千鎊不等，在丈夫方面所要求的數目，寫明在訓狀內，祇有法官知道，並不向陪審員宣布，以免其有成見，使各人僅憑着兩造的辯論，而決定其應當賠償之數目。

倘若陪審員所判定的賠償，多於原來的要求，平常便照訓狀內所要求的數目判決，在法律上，妻子是丈夫的一種財產；因此若妻子跟了他人，便可以要求金錢的賠償，但必須證明她有金錢的價值方可，某法官有一次曾經說道：我們今日，並不像野蠻時代，把繩繫在妻子的頸項上出售，但是一般人不明此理，以爲遇到離婚案件，多可以要求賠償損失，未免錯誤，若是她的共同被告，替原告領去了一個不良的妻子，在原告方面，真是感激不暇，豈有再要求賠償之理，若是一個人的離婚，目的在另娶一個妻子，而得到愉快的結婚，當然毫無損失可言，還有什麼要求。又有某法官論賠償的數目道，「一個妻子的損失，或祇賠償數鎊，而一手一足的損失，往往有賠償到數百鎊的，未免於情理不合，所以與其賠償少數，不如勿賠償。」但是有一個法官，於判斷無辨訴的離婚案件時，竟接連三次判決賠償損失一銅幣，足見各人的意見，大有不同，而一個妻子的價值，究竟有多少，實在是一件不容易決定的事。

短篇小說 焚稿

適時譯

『沒有，』

鐘鳴了十下了，白洛克關上了敎室的門，走上了敎枱，他開始點名了，『我先請你們原諒，假使我喊錯了你們的名字，你們可不能笑我，』他說着現着一個笑臉，

『看啊，他眞同平常人一樣，會笑，會隨便什麽』敎室後排的一位女生向着她的鄰座輕輕的說。

『自然，他也是一個人啊，』鄰座的回答，『我們只要設法聯絡就是了，』

『康棠女士，』白洛克點到這裡，聽見沒有人回答，『佩芙康棠女士，』他又喊了一聲。

『她就要來了，敎授，』

『謝你，』白洛克在他的簿子上畫了一個十字交叉。

『阿佩那裡去了，』一位女生輕輕的問。

『我走出舍門的時候，看見她還修指甲，』

『她是故意遲的，不過要讓白洛克可以有單單的獨看她的機會罷了，我以爲我……』

『今天早晨我所要講的是沙士比亞樂府的一篇麥克倍司，我所以要敎這篇的緣故，你們將來會明白。』

全體的注意都爬進了他的柔軟的溫雅的蠱惑的聲音裡去了。

就是他讀完了以後，全體還是不知不覺的注目到這位年青的敎授身上去了。

正在白洛克讀完了麥克倍司後，全室靜默的時候，佩芙康棠，戴了一頂金邊的黑帽，穿了一身黑服，喉間塞了一塊五彩的手帕，一端披到肩上的開進門來了。

兒童漫畫小集（三）

「哥哥，你聽見剛在的聲音麽？怕是鬼出現了……哥哥，哥哥，你醒着麽？」

「不——」

海外零話

李雲吻

▲法國有一地方，開着借雨具的公司，有雨衣，皮鞋，雨傘三種，分臨時與常年兩種借法，臨時的遇落雨時向他借來，每次需五法郎，常年的以半年或是全年，取費甚廉，營業頗盛。

▲德意志國人，名斯非特兒者，於一九一〇年春間，作長途旅行，至格林蘭島上，忽然發見大隕石一塊，此石係橫置於五呎高之山峯上，石長三十八呎，橫二十一呎，其重量約十二噸之譜，據斯非特兒語人云，世界上已發現過二個隕石，此爲第三次發見之大隕石，價值當在一萬五千金鎊，由斯非特兒售與英國某博物院。

▲亞拉伯人迪司克司，年七十六歲，彼在十六歲時，購得一馬，色極美麗，馬體高大，強健異常，行路亦速，曾得賽馬之錦標，此馬之年齡，實爲罕有，現已六十餘年，仍如前之強壯，因迪司克司飼養法異乎尋常，故有如此之効果，然馬有如此大之年齡，實爲僅見。

▲南美洲有一女子，其出娘胎時即無二手，及長入校求學，成績極佳，所有一切工作，均以兩足代之，如寫字，吃飯，等事均以足趾代手指，靈巧異常，與吾人動作無異，亦奇矣。

▲美洲麥克達林傘湖畔，居民每取地上之泥土爲唯一上品食物，如有以不潔之污物拋地者，羣衆即反對，必令其賠償損失，若過天雨後，居民均不外出，惟恐將地上泥土着污也，彼輩視泥土爲食品，而珍貴之，亦屬罕有也。

▲海洋中之海狗，功用頗大，不易取得，但海狗喜聆音樂，於是太平洋北岸之獵者，每欲取海狗，必置留聲機一部，於海狗聚集之處，將機開動，海狗聞聲，羣將耳離水面靜聽，當斯時獵者即開槍擊射，無有不中者，然後用網將死海狗網起，此法最簡便而易得也。

▲英吉利國大天文學家阿檳吞氏，據其二十年之研究功夫，得知地球已經轉動二十億萬年，地球爲行星之一，平均年齡在一千五百兆年，并謂地球之末日，在西歷九百八十九兆九千九百八十七億八千九百九十五萬九千六百八十五年時，地球即於此時破裂云。

▲澳大利亞洲之北部山中，曾有美人阿伯拉汗母者，往山中遊玩，偶於山根下發見一既長且大之藤，當以尺量之，長度達四千五百八十六呎，直徑約三呎許，盤繞於山之四週，費時三日始量完竣云。

▲據美利堅國科學家喬而發氏之研究所得，有一種蛾類，名山羊蛾，其發育之速，誠駭人聽聞，此蛾生下時如最小之孩，至二年後，可增加原體八萬六千九百五十倍，更有一種叫草牌蛾者，其發長力尤較山羊蛾爲強，此蛾於生後二年，可增至十一萬七千八百六十八倍云。

▲瑞典國有一男孩，乳名叫呵而拉西保，現年祇十歲，別無他異，此孩喜食水菓，不吃食物，每日能食水菓十餘斤，如梨，蘋果等物，總計每月需費數百金，苟不食，則生病，亦云異事耳。

□常州兵變拾零

木厂

常州此次兵變經過情形，早經各報紀載，毋庸贅述，茲篇所紀，盡係當時軼事趣聞，足資談助者，實諸本光，藉供閱者之一粲云爾。

▲菩薩無法低首　此次變兵，一部分駐城外天寧寺，寺富於資，兵知之稔，故當臨變時，即將方丈看管，勒助巨資，方丈無奈，祇得效菩薩之低首，長跪不起，結果，事以二萬元，始得解決，識者謂開檀越變化和尚之新紀錄也。

▲名花克踐宿盟　當該兵潰退時，俱見某輪上有一粲者，與一軍官喁喁情話，有識之者，粲者係某院中名花，與該軍官早有嚙臂盟，礙於七十鳥之作梗，故未克諧，此次事起，即劫之而去，亦一快意事也。

▲警士一語解圍　該兵退經杏橋時，軍官上岸進膳，偶見該鎮警士衝服敗壞，現寒酸之態，軍官憐而詰之，警士固黠者，即以該鎮病瘠對，軍官意不忍，立諭部下，不許焚掠，故該鎮未蒙損失，一語解圍，不可謂非該鎮之大幸也。

▲監犯共慶自由　該兵退出宜興城時，將該縣監犯四五百人，盡行釋放，編爲敢死隊，留守要隘，以防勦軍，於是徒刑終身者，亦恢復自由，逍遙法外矣。

上海縣前街 附設 專治
痔瘡

爲車輪輾傷以後如意膏顯厥奇功

意外事情足以損傷皮膚而致痛苦者無慮千百爲車輪輾傷其一耳但無論爲何損傷苟立敷以如意膏則重者立輕輕者立愈矣
上海參業學校敎員徐一鶴君來書云一去蜡鄙人足背爲東洋車軋傷因彼時天氣嚴寒遂潰爛而成凍瘡日不能行夜不能寐瘀殊深痛苦後敷以如意膏立覺痛止腫消不數日即完全痊愈洵神品也—
如意膏係用最新科學方法以八種療膚珍品配合而成不獨可治輾傷割破火灼湯燙跌損蟲咬即診療疥癬疔瘡癰疽頭癬痔瘡以及一切無名腫毒亦極神效
價目每匣六角六匣三元郵費免收
遠東總發行上海江西路六十號韋廉士醫生藥局各埠藥房均有出售

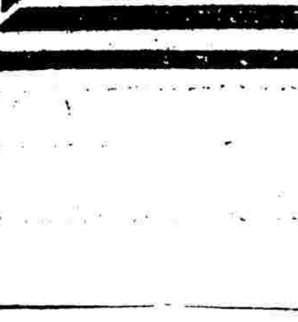

補腎強身
爲堅固腎臟之聖品
固本丸
爲扶助元氣之要藥
上海 楊氏鞭香廬總經理

上海縣前街
心胃氣痛

科學發明
活動照相
招收函授學員

味美無腥……補力偉大……首推
地球牌麥精魚肝油

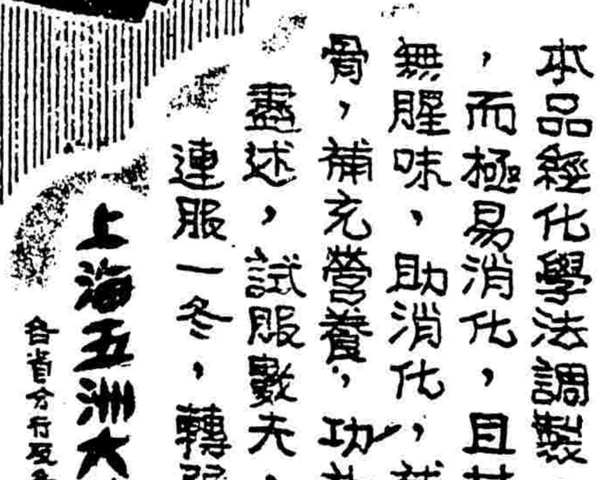

本品經化學法調製，故雖係油質，而極易消化，且甘美適口，絕無腥味，助消化，補精血，壯筋骨，補充營養，功效之大，筆難盡述，試服數天，步步見功，連服一冬，轉弱爲強。
上海五洲大藥房發行
各省分行及各藥房均有出售

運動與游藝

女子籃球劇戰 强南勝培成
結果十八比八 觀衆六七百人 今日又有兩戰

强南及培成、在本屆中華女子籃球會中、各以三戰三勝之成績、並行對峙、藝術精良、名重一時、昨日下午四時、會師於中華籃球房、消息傳出後、關心女子籃球者、無不爭先恐後、趨之若狂、籃球房中、頓呈熱鬧、約計不下六七百人、强南以人才平均、投籃準確、結果以十八比八、取得勝利、

（全局）（形勢）　强南始終居於優越地位、上半時竟以十比二佔先、下半時之第一節、培成聲勢極盛、曾加上五分、造成十二比七、相差祗五分、卒以强南監守極嚴、培成未能登峯造極、而致敗北、

（球藝）（一般）　培成之後衛軍、稍形軟弱、前鋒朱民寳與丁鍾德、敏捷非凡、昨日健將陳英瑞未能出戰、實力不無遜色、鄭慧清雖屬個中老手、球藝究不若陳女士之穩健、强南隊前鋒後衛、均極齊整、吳佩華勇敢活潑、投籃準確、乘機進取、毫不慌張、隊長郭筱萍、發射固深具把握、惟持球行走太多、失去機會者屢屢、錢奇珍則略欠靈敏、後衛以吳雪英最出色、身體高大、截球至穩、對方難於施展、允稱巾幗英雄、蔣懷萱犯規甚多、秦麗華氣力軟弱、新進鄭可珍、力大驍勇、前途大有希望、惜經驗不足、意志稍欠鎮定、二隊之聯絡、未奏佳妙、權衡球藝、强南實勝於培、罰球技能、强南個個極有把握、此其特長、他隊所不及也、

（頒發）（動員）　裁判員朱君復發令開戰、强南先發制人、錢奇珍探籃未中、頗爲可惜、不數回合、强南郭筱萍打中一球、培成亦由朱民寳罰進一分、而後强南又連加二分、第一節以四比一佔先、嗣後培成朱民寳首先罰中、强南利用罰球機會、由郭筱萍連獲二分、吳佩華錢奇珍又各中一球、上半時强南乃以十比二勝、

（榛榛）（以後）　第二場培成先聲奪人、氣勢浩浩、丁鍾德紀錄先開、罰入一分、强南極力對抗、吳佩華兩次罰中、分數成十二比三、培成處於殘局之下、毫不氣餒、反見其抖擻精神、力謀反攻、形勢頓趨緊張、丁鍾德奮勇招架、二次遠擲、均告命中、分數一躍而爲七比十二、大有青雲直上之勢、不謂强南用緩兵之計、暫停時間、以減對方銳氣、果然動介再發、培成又現不支、强南吳佩華與郭筱萍三次在籃下擲中、培成僅由朱民寳罰中一分、結果强南以十八比八勝、

（觀者）（尊重）　中華女子籃球開賽已久、記者每次蒞場參觀、耳聞目覩、實有不能已於言者、卽觀衆之怪聲亂叫、以及『噓…噓』之聲、不絕於耳、球場空氣、惡劣已極、比賽興趣、不無影響、際此體育萌芽時代、之中國女子體育、經此狂風暴雨之摧殘、前途誠未可樂觀、深望熱心觀衆、各自尊重、以高尚之目光、鑑賞球藝、切勿作此無爲之表示、共予以精神上正當之援助、冀謀女子體育之發達於他日、並望各隊姊妹、勿以勝而驕、勿以敗而餒、宜目光遠大、度量寬宏、注意運動精神、尊重運動道德、敗亦不辱也、

▲强南

球員姓名	技術犯規	侵人犯規	前鋒得分
吳佩華	二次	○次	七
錢奇珍	○次	一次	二
郭筱萍	一次	一次	九
鄭可珍	一次	○次	
吳雪英	二次	○次	
蔣懷萱	五次	○次	
秦麗華	○次	○次	
總結	十一	二次	十八

▲培成

球員姓名	技術犯規	侵人犯規	前鋒得分
鄭慧清	○次	○次	○
丁鍾德	一次	○次	五
朱民寳	二次	○次	三
周錦霞	二次	一次	
梁麗芳	○次	○次	
梅宗仙	○次	○次	
沈鎮珠	○次	○次	
總結	五次	一次	八

前場　强南十分　培成二分
後場　强南八分　培成六分

今日女子籃球會又有兩組比賽、定四時開始、第一組爲崇德對暨南、崇德雖一敗於兩江、再敗於强南、惟其聯絡之佳妙、人才之活潑、確甚可觀、暨南素以精悍善戰著稱、二隊今日交鋒、必甚劇烈、鹿死誰手、未可預卜、五時起上中對勞働、雙方精敬堅毅、百折不撓、數次經歷、已有相當之進步、秩序如下、

與賽隊名	時間	裁判員
崇德對暨南	四時	吳邦偉
上中對勞働	五時	邵驥

約翰苦戰造成清一色

盛舉
昨又擊敗西青……二二比一九
持志乙勝眞茹……三八比三五
紅隊勝划船會……四一比三三

□陸鍾恩勞苦功高

約翰籃球隊昨以二十二比十九、打敗西青、造成西青聯會第一循環清一色八戰八勝之紀錄、保持無敵首席之地位、殊非易事、又乙組紅隊四十一比三十三勝划船會、持志乙則於三次延長時間中、以三十八比三十五戰勝眞茹、玆述戰況如下、

約翰西青於九時三刻開始交鋒、

（小心）（翼翼）　雙方小心翼翼、不敢忘動、局勢始終吃緊、絕不絲毫放鬆、然競爭雖烈、得分至難、蓋監視皆嚴也、遇有機會、則變化頓生、決不被你稱心如意、爲所欲爲、彼此氣燄之盛、無以復加、苟機會不來、卽持球盤旋不前、其謹愼有如此者、

（觀衆）（狂熱）　兩隊威名、久已傳播申江、衆目共賞、有口皆碑、此次交鋒、可謂聯合賽之盛舉、西青籃球房中、樓上樓下、觀衆層層疊疊、水洩不通、眞有人滿之患、倘閉門羹者、猶大有人在、門票於七時半卽告售罄、

（屈居）（下風）　雙方勢均力敵、將遇良材、局面緊緊齊上、難判高下、在上半時中、約翰除以四比三、一度佔先外、常居下風、惟分數非常接近耳、念分鐘畢、約翰以一分屈居下面、比數爲十比十一、其中分數相差最多時爲八比四、西青佔優、

（打出）（生路）　下半時起、最初數分鐘、西青頗見優勢、曾以十五比十二、駕於約翰之上、此後約翰重拚命打出生路、頓還威風恍如[illegible]雨之後、重覩天日、發飆扶搖直上、同時觀衆之歡呼之聲、有如雷響、熱烈悲壯、震動瓦礫、約翰再接再厲、卒以二十二比十九、轉敗爲勝、區區三分、亦云險矣、

（勞苦）（功高）　約翰後衛陸鍾恩身材高大、前後照顧、勞苦功高、當對方進攻時、常躍起接球、突出重圍、大有一夫當關、敵人披靡之概、且遇有機會、即奔出助攻前鋒之不足、全場飛馳、多所建樹、誠約翰之擎天柱也、陳祥龍昨甚出力、臨危不慌、實屬難能、與陸鍾恩各得六分、可見陳之表演、勝於往昔、刁有道、侯學敏、瞿鴻仁三人、均各極其能、亡命對抗、個個生色、

（敗矢）（之將）　西青後衛健將沙利文、因係約翰隊之教練、故昨日不能出場、實爲西青之大患、史規亞替補其缺、前鋒乃又失去一支生力軍、梯生雖屬個中老手、球藝容不如史規亞之穩健、又濮拉斯昨晚未見登場、使西青之實力、更受影響、史密斯爲該隊柱石、身手之活潑、投籃之準確、不可多見、二隊各人得分、史氏最多、史規亞投籃之機會頗少、且多不能命中、實爲失敗之一大原因、

（前場）（戰況）　開賽後、西青先聲奪人、勢如破竹、梯生先開紀錄、擲中一球、繼之者爲漢恩斯罰中一分、驟以三分居先、約翰尚無痕跡、乃猛力進攻、由刁有道侯學敏各中一球、反以四比三超勝、西青豈肯示弱、極力進攻、約翰亦亡命抵抗、形勢非常吃緊、及分之機會極少、嗣後西青曾以八比四再佔先着、約翰雖緊緊追隨、上半時卒以一分之差受挫、比數爲十一比十、

（後場）（戰況）　再戰聲起、西青史密斯先獲一分、約翰由陸鍾恩在籃下托進一球、成十二比十一、爲時無幾、西青史密斯與梯生造成十五比十二、又以三分佔先、嗣後約翰威勢大振、侯學敏、陳祥華、陸鍾恩、均相繼擲中、以十八比十五、躍據領銜、西青史密斯進上二分、但忽又被約翰陳祥龍連中兩球、成二十二比十七、鏖戰多時、西青史密斯打中一球、同時比賽告終之警介亦起、結果約翰乃以二十二比十九獲勝、裁判員爲張國勛與佛倫士、

▲約翰

姓名	位置	犯規	得分
刁有道	右鋒	○次	五
侯學敏	左鋒	二次	五
陳祥龍	中鋒	一次	六
陸鍾恩	右衛	三次	六
瞿鴻仁	左衛	二次	○
總結		八次	念二

▲西青

姓名	位置	犯規	得分
史密斯	右鋒	○次	九
梯生	左鋒	二次	六
海雷	左鋒	○次	○
漢恩斯	中鋒	○次	一
史規亞	右衛	一次	二
歐兒	左衛	二次	一
總結		五次	十九

前場　約翰十分　西青十一
後場　約翰十二　西青八分

又一劇戰 ○○○○

（三次）（延長）　八時起、眞茹持志之乙組賽、競爭之道、更爲前所未見、竟於三次之延長時間中、方決勝負、上半時持志球勢極好、以二十一比十三勝、下半時眞茹忽形活躍、分數激增、曾以二十七比二十六、躍居前茅、此後之比數、常在水平線上進行、法定時間告終、各得二十七分、乃延長五分鐘、眞茹先勝一球、持志追上一球、眞茹又加兩分、持志亦還他兩分、成三十一之平手、乃再延長五分鐘、眞茹一鼓作氣、奮力進攻、以三十三比三十一勝、持志以遠擲之得法、造成三十三之和局、五分鐘忽又終了、勝負仍未解決、不得不再行延長五分鐘、決個你死我活、眞茹之聲勢極盛、射籃機會極多、無奈操之過急、頻頻失去、反被持志連加五分、成三十八與三十三之比、卒難挽回、結果遂以三十五比三十八、敗於持志、觀雙方球藝、毫無軒輊、論投籃機會、眞茹倍於持志、惜幸運不濟、屢投不進、裁判員爲鄧渦、

中西健兒將爲濟良所効勞
□星期四下午在中華棒球場比賽籌款
□萬國足球預賽本星期三上午在申園

此次慈善足球常年賽、係西人足球會所主辦、收入充濟良所經費、入場券一律售大洋二元、於今日午後起、在南京路福利公司出售、又本埠各著名總會、亦大半委託設代銷處、至中華隊陣線、於明日公佈、

秩序

對陣	比賽	時間	地點
蘇格蘭對猶太國	萬國預賽	念五星期三上午十時半	中國跑狗場
中華隊對西人隊	慈善比賽	念六星期四下午三時正	中華棒球場
活塞司對臘克斯	甲組比賽	念八星期六下午三時正	逸園跑狗場
威脫希對葡萄牙	甲組比賽	念八星期六下午三時正	石牌樓球場
樂華隊對上海隊	甲組比賽	念九星期日下午三時正	中華棒球場
英海軍對西捕隊	甲組比賽	念九星期日下午三時正	石牌樓球場

（註）星期日之全部秩序、將於二三日內公佈

勞大附中乒乓訊

勞大附中爲提高同學對於乒乓球戲興趣起見、特舉行個人錦標比賽、計參加者有同學三十餘人、廿二日預賽、結果得決賽權者爲馮文堯等四人、結果個人錦標爲馮文堯君、第二封陸生、第三孫居仁、第四五象賢云、

▲啟事　今日因消息擁擠、評論稿件、暫緩二天發載、

香港足球每週報告
西聯四對二戰勝陸軍 奪得本屆麗華杯冠軍
上週中華南華戰和局

（香港通訊）本週（十二月十四日）香港之中西足球聯賽、因有西人聯隊與陸軍聯隊舉行麗華杯決賽、故甲組各場、概行停止、麗華杯賽因西聯隊前鋒顧爾猛與告山奴昆仲、深能聯絡合作、故銳萬分、故以四對二、將稱强一時之陸軍聯隊擊敗、奪得本屆之冠軍、至乙組各場戰況、華隊成績多佳、無甚出人意外者、其全部結果如下、

乙組結果

隊名	結果	隊名	比數
南華乙組甲	勝	中華乙組乙	三對○
中華乙組甲	勝	海軍足球場	三對一
南華乙組乙	勝	香港大學堂	三對一
怡和體育會	和	陸軍衛生隊	一對一
新傾士乙隊	勝	東方足球隊	三對○
西洋體育會	和	香港足球會	二對二
聖約瑟書院	勝	九龍足球會	五對○

▲中華南華打平手　又上週（十二月七日）最重要之比賽、爲甲組中華與南華之戰、雙方勢均力敵、前鋒後衛之表演、均能恰到好處、塵戰九十分鐘、竟未見勝負、而以和局告終、近年南華會之勢力、幾將恢復舊觀、至希繼續努力、更求長足之進展、並與中華會互結友好之緣、勿存彼此仇視之心、使此具有新舊歷史之兩華隊、得以並駕齊驅、稱雄港島、爲國人爭光輝、該次比賽情形、未見本報刊出、想係郵局之誤也、故特補誌之、

▲甲組各隊之現勢

隊名	已賽	勝	和	敗	射入	被射	積分
森馬辟陸軍	九次	七	一	一	十九球	六球	十五
新傾士陸軍	十一次	五	四	二	十七球	八球	十四
中華體育會	八次	五	二	一	十七	四球	十二
海軍足球隊	九次	五	二	二	十六	十七	十二
南華體育會	八次	五	一	二	十八	六球	十一
九龍足球會	八次	三	三	二	十一	八球	九
砲兵足球隊	九次	四	一	四	十五	十三	九
西洋體育會	八次	二	一	五	九球	十八	五
香港足球會	八次	一	二	五	七球	十五	四
聖約瑟書院	九次	二	○	七	八球	二八	四
警察足球隊	九次	○	一	八	八球	二八	一

▲乙組各隊之現勢

隊名	已賽	勝	和	敗	射入	被射	積分
新傾士乙隊	二十	十七	○	三	七三	十三	三四
南華乙組甲	十一	十	一	○	四十	三球	二一
海軍足球隊	十三	八	三	二	四十	十球	十九
中華乙組甲	十次	八	一	一	三三	十一	十七
森馬辟乙隊	十五	七	三	五	三七	二四	十七
聖約瑟乙隊	十一	五	二	四	三十	二七	十二
中華乙組乙	十次	四	二	四	十七	十八	十
東方足球隊	十次	四	一	五	十八	二一	九
九龍會乙隊	十一	四	一	六	十八	三二	九
砲兵足球隊	十二	三	三	六	十九	二七	九
南華乙組乙	十一	三	一	七	十八	三二	七
西洋體育會	十次	一	四	五	十一	三六	六
香港大學堂	九次	二	一	六	十一	二八	五
香港會乙隊	九次	一	二	五	八球	三五	四
陸軍衛生隊	十四	一	二	十二	十三	四一	四
怡和體育會	十次	○	三	七	八球	三三	三

市小籃球賽 明德勝梅溪
結果爲十五比四 今日敬業戰時化

昨日下午四時、爲市小學籃球會乙組明德與梅溪比賽之期、斯兩隊均爲該組中之佼佼者、接觸方始、明德卽以迅雷不及掩耳之手段、射中一球、佔先一著、氣勢頗壯、梅溪雖奮勇相撲、終免心慌意亂、求工反拙之病、故不三分鐘、明德又進一球、是後戰陣忽轉沉寂、雙方各無精采可言、迨上半時休息前二分鐘、梅溪始得一球、下半時起、明德聯絡進襲、益見輕巧活潑、梅溪經此、未免有四面楚歌之困、一番惡戰、明德續獲九分、梅溪仍只得一球、合計之、成十五與四之比、明德勝、裁判員章泰、今日下午四時、有該會甲組敬業對時化之戰、

PEERLESS ERASMIC The Dainty Toilet Preparations

各大藥房百貨公司 洋廣貨店均有出售

欲保面貌秀美—
須使面膚清新、面容潤澤。伊蘭氏必麗牌香皂、含有植物油質及超等香水精。功能清潤皮膚、增加秀美。香氣馥郁、表裏如一。

倫敦伊蘭氏化粧品公司精製
上海香港路三號
怡德洋行獨家經理
上海郵政信箱三九一號

滬杭甬鐵路行車時刻表

○下行車　滬杭段

站	列車（時刻）
▲上海北站開	特快車 上午八點；快車 上午九點；三四等車 上午九點三十五分；特快通車 下午三點十五分；快車 下午六點
▲上海南站開	特快車 上午八點十分；快車 上午九點十分；三四等車 上午九點五十分；快車 下午六點十分
▲松江開	特快車 上午九點二十六分；快車 上午十點三十三分；三四等車 上午十一點三十三分；特快通車 下午四點二十二分；快車 下午七點三十三分
▲嘉善開	特快車 上午十點十二分；快車 上午十一點二十二分；三四等車 下午十二點五十二分；快車 下午八點二十六分
▲嘉興開	特快車 上午十點四十四分；快車 上午十一點五十四分；三四等車 下午一點二十七分；特快通車 下午五點三十五分；快車 下午八點五十八分
▲硤石開	特快車 上午十一點十九分；快車 下午十二點三十二分；三四等車 下午二點十分；快車 下午九點三十五分
▲長安開	特快車 上午十一點五十四分；快車 下午一點十三分；三四等車 下午二點五十八分；特快通車 下午六點四十二分；快車 下午十點十四分
▲杭州開	特快車 下午十二點五十分；快車 下午二點二十五分；三四等車 下午四點二十分；特快通車 下午七點三十八分；快車 下午十一點二十分
▲閘口到	特快車 下午一點○五分；快車 下午二點四十分；三四等車 下午四點四十分；特快通車 下午七點五十分；快車 下午十一點三十五分

○上行車

站	列車（時刻）
▲閘口開	快車 上午六點三十五分；特快通車 上午九點三十五分；三四等車 上午九點五十五分；特快車 下午二點十分；快車 下午五點十五分
▲杭州開	快車 上午七點；特快通車 上午九點五十五分；三四等車 上午十點三十分；特快車 下午二點三十五分；快車 下午五點四十分
▲長安開	快車 上午八點○二分；特快通車 上午十點四十九分；三四等車 上午十一點四十九分；特快車 下午三點二十九分；快車 下午六點四十四分
▲硤石開	快車 上午八點三十七分；三四等車 下午十二點三十六分；特快車 下午四點；快車 下午七點十九分
▲嘉興開	快車 上午九點二十分；特快通車 上午十一點五十八分；三四等車 下午一點二十九分；特快車 下午四點四十分；快車 下午八點○三分
▲嘉善開	快車 上午九點四十四分；三四等車 下午一點五十九分；特快車 下午五點○八分；快車 下午八點三十分
▲松江開	快車 上午十點三十八分；特快通車 下午一點○九分；三四等車 下午三點○八分；特快車 下午五點五十七分；快車 下午九點二十二分
▲上海南站開	快車 上午十一點五十分；三四等車 下午四點四十五分；特快車 下午七點○五分；快車 下午十點三十五分
▲上海北站到	[illegible]

今日戲目

▲電影院▼

院名	片名
大光明	風流强盜
東華	沙場淚痕
卡爾登	好萊塢明星大集會
百星	瀛海情天
東南	護花使者
夏令配克	新婚底悲哀
北京	風流學子
東海	美人心
上海	水鄉情侶
光陸	妙手東床
中央	沙場淚痕
新中央	下集百花台
恩派亞	呆大爭妻
奧迪安	世界大戰
愛普盧	魔術親家
共和	深宮奪美
卡德	血滴子
萬國	劍峯寨
通俗	江洋大盜
世界	山東鏢客
中華	兒子英雄
奧飛姆	妻之情人
長江	兒女英雄
中山	大鬧五台山
虹口	美人血熱
武昌	河東妙計
新愛倫	海上義俠
福星	情[illegible]

▲埠外電影院▼

院名	片名
南京新光	再生緣
南京大同	戰地之神
杭州	甘氏二小俠

▲舞臺劇▼

舞臺	戲目
上海舞臺	高慶奎（夜戲）九本 開天闢地
大舞臺	馬連良（夜戲）全本 三顧茅廬
共舞臺	王少泉（夜戲）六本七本 西遊記
更新舞臺	王虎臣（夜戲）十一本十二本 白蛇傳
天蟾舞臺	麒麟童（夜戲）全部 蝴蝶盃
丹桂第一臺	白玉昆（夜戲）全本 八義圖

●遊藝場●

場名	戲目
永安京劇	（夜戲）紅寶扇 譚梅恨
永安影戲	日夜開映 血淚黃花 風流女子
乾坤大劇場	（日戲）彩樓配 探親家 蘆花蕩 御碑亭（夜戲）江湖奇俠傳
大世界尚樂新劇	（日戲）（夜戲）情節 馬介甫 接骨記
大世界京劇	（日戲）[illegible]（夜戲）浣紗記
新新精神園	（日戲）（夜戲）代理丈夫 難爲情
先施影戲場	賭場 逆婚 情變記
小世界愛華新劇	（日戲）小香梅雪（夜戲）何文秀
小世界乾坤劇場	（日戲）四本 西征傳（夜戲）五本 西征傳
小世界影戲場	日夜開映 名片 多情的哥哥
神仙世界女子京劇	（日戲）獻西川（夜戲）宏碧綠
神仙世界男女新劇	（日戲）（夜戲）新吊金龜 闖瑞生